京城日報

京大教授 法學博士 市村光惠先生著
帝國憲法論
菊判上製美本 全一冊 金九圓

改訂第十三版
帝大教授 美濃部博士著
◇◇◇◇ 總論
行政法撮要
菊判大金付上製函入 金參圓六拾錢 送料內地廿七錢

改訂增補
上卷 總論 成る
帝大教授 山崎博士新著
最近地方制度を初め、行政の各方面に法令の重要な改正が行はれた結果、博士は內容の全部に亙り改訂增補を施され改めて二卷(總論)を公にせられた、新版は前版に比し著しく增加し、就中公共團體總論・地方自治制の梗概・行政訴訟などの諸項に於て最も多くの補正を試みられたものである。(下卷各論も今秋刊行の豫定)
菊判函入上製美本 全一冊 金貳圓八拾錢

新刊
若干の貨幣問題
帝大教授 山崎先生著 銀行論
京大教授 高城先生著 利子歩合論

京城帝大教授 法學博士 泉哲先生著
國際法概論
本書は國際法の大家として造詣深き泉博士が積年の蘊蓄と大戰後に於ける幾多の研究とを基礎とし國際法の全編を簡明に說けるものにして、博士の的確の論、能く最新の條規を釋明し殊に國際聯盟軍備縮小等に就ては透徹せる理論と卓越せる識見とを披瀝せられたる名著にして、今や增訂四版を發行す。
菊判本總上製美本 全一冊 金四圓八拾錢

本書は京城帝國大學教授として國際法を擔任せる泉博士の新著である。
國際私法講義
上製全一冊 金四圓

發行所 東京神田一ツ橋 有斐閣

小野玄妙氏著
新刊
大乘佛教藝術史の研究
我が國文化の精粹
菊版六〇〇頁 クロース函入 定價金五圓 送料二十七錢

文學博士 高楠順次郎先生著
宇宙の聲としての佛教
四六版三一〇頁 美麗函入 金貳圓 送料十八錢

文學博士 高楠順次郎先生著
生の實現としての佛教
四六版三〇〇頁 定價金貳圓 送料十八錢
十四版 佛教の聖典なりと大方の稱讚を受け版を重ねる事十四、佛教に志すもの、人生の意義に迷ふもの必ず一讀すべき書。

文學博士 高楠順次郎先生著
理智の泉としての佛教
菊半截一四五頁 定價金八拾錢 送料十八錢
十版

八版 文學博士 高楠順次郎先生著 佛傳 菊半截 六〇頁 定價金拾五錢 第一冊
四版 文學博士 宇井伯壽先生著 根本佛教 菊半截 七〇頁 定價 貳拾錢 第二冊
四版 文學博士 木村泰賢先生著 佛教より見たる道德の意義 菊半截 六三頁 定價金貳拾錢 第三冊
右ノ三博士ノ執筆ニヨル當大雄叢書ヲ御紹介申上ゲマス
發行所 東京市小石川區關口台町 大雄閣

改造 五月號 價五十錢
五月號・價五拾錢 改造社

◇雜誌「改造」は完全に大衆の中に突入したし◇內容的充實と發行部數の激增は他に類しない◇隣邦の動亂！世界帝國主義の血みどろの激闘！將に我國安危の秋！◇
民衆よ！本誌を持つて起て！！！◇本誌のみが正確に我國の前途を指標す◇國民の信賴を出來る氣魄に滿てる雜誌◇我等は凜乎として亞細亞の行く道を打開して行く

唯物史觀 經濟史の立場より再吟味……福田德三
支那の動亂と米國……鶴見祐輔
國民政府に返り咲きした汪兆銘氏……山村時男
南京と共同動作……山川均
メーデーを司會して……北林太吉
三國軍縮と正體……高橋龜吉
出兵の責任者は誰ぞ……清瀨一郎
自由主義のファシズム化的傾向……大山郁夫
海外より觀たる邦人の短所……新渡戶稻造
巨人印度の動き……古莊國雄
中產以下の社會と利殖金融……堀江歸一
三大文藝論
西鶴について……正宗白鳥
文藝的な、余りに文藝的な……芥川龍之介
饒舌錄……谷崎潤一郎
戲曲 腐れかけた家 百五十枚……野上彌生子
小說 酒盃……林房雄
長篇小說 善魔……里見弴
小說 彼と彼の內臟……江口渙
正しく食つて生んが爲めに……武林無想庵
割符帳……アラルコン作 笠井鎮夫譯
警官優遇論……馬場恒吾
ジュークー族其他……駒井卓
長篇小說 地妖……三上於菟吉
濠洲遠征後の感想……高石勝男
怪物鈴木商店……石山賢吉
南京暴虐事件の眞相……池田桃川
上海騷擾記……井上紅梅
五月の朝
地上の美……森田恒友
ボート……富田碎花
わが五月……中條百合子
をどり……齋藤茂吉
著書署名の奇……幸田露伴
獨步回顧……放庵未醒
秋水の遺した文書……堺利彥
短歌 菲……齋藤茂吉
創作「夢殿」について……中里介山

大株暗氣配 綿絲高に昂進す

最近三十四件

既に峠を越したか
借りた資金を返す
金融界は引續き平穩
日銀帳尻も今を峠に漸減するか

廿六日に繰越された廿五日の日銀帳尻は兌換券發行高廿六億五千九百萬圓、貸出廿億九千五百萬圓と何れも又々激増したが、珍しくも正貨準備は十億六千二百萬圓と前日に比し四百五十八萬三千圓を増加した、これは大阪日銀支店が莫大の正貨拂渡請求を買入れ準備に充當した結果である、然し金融界は引續き平穩で、銀行の取付も全くその跡を絶ち、勢ひ非常貸出しを受けた銀行が手元にある準備資金を日銀に返還して來るやうにもなり、廿六日正午頃にはこの種の返還額が一千萬圓見當に達した從つて日銀を初めとし各銀行が兌換券發行高の激増による物價の騰貴、或は健康的一時的好景氣の出現をおそれ目下出來るだけ兌換券の回收を畫策中なのと相まつて、日銀帳尻も發行高の二十六億貸出高の二十億を最高記録として今後は漸減の傾向を示すやうになるだらうと觀測されるに至つた

廿五日の日銀帳尻を示せば左の如し（單位千圓）

發行高 二、六五九、五四三增 三四一、〇五五 準備 一、〇六二、七一四增 四、五八三

限外 一、四七六、八二七增 三三六、四七一 貸出 二、〇九五、九九二增 四三一、四四七

臺銀內外支店とも
近く開店に決す
二十七、八兩日中に開店說
兎に角形勢は甚だ好望

【東京電報】臺灣銀行は資金難に陷り去る十八日內外各支店を閉店したが、その後關係者および當事者はその復活について奔走努力した結果、形勢有利に展開し日銀および政府方面も海外信用維持のため又復活せざれば內地財界の安定は期すべからずといふ二大理由を承認しその復活について諒解を與へるに至つたので、同行は二十七日か二十八日の二日中に內外支店共開店する事に決定した

十五銀行も近い中に開店

【東京電報】第十五銀行は開店資金の融通がついたのと政府が臨時議會に提案すべき補償法案に於て休業銀行中業務を再開するものを援助せしめかつ擔保價格評價を寛大にする事となつて居るに鑑み、是非共臨時議會前に開店すべく努力して居るから休業銀行中最も早く再開する事にならう

新黨樹立協議

寫眞は新三派の新黨樹立世話人會は二十四日貴族院議長官舍に會合して實行方法を協議した

罷免を覺悟に

[illegible]

異動顏觸
拓殖長官以下

【東京電報】拓殖局長官の更迭並に地方長官一部の更迭は左の如く決定すべしと聞する

任拓殖局長官（二等） 福永 尊介

任京都府知事（二等） 土岐 嘉平

任新潟縣知事（二等） 小幡 豐治

任長野縣知事（二等） 大海原重義

任山形縣知事（二等） 横山 助成

拓殖局長官 黑金 泰義

京都府知事 池田 宏

新潟縣知事 三松 武夫

山形縣知事 三澤 寛一

依願免本官（各通）

第一次異動は範圍を縮む
地方長官異動と政府
澤田牛麿氏は北海道長官

【東京電報】地方長官の第一次異動は本日閣議で決定するはずであつたが罷免者の後任銓衡難から明日持ち越し閣議で決定することゝなつた、第一次更迭は成るべく範圍を縮小して中川北海道、濱田京都、三松新潟、高橋長崎、田寺大分、三澤山形、の數人に止まるはずで、澤田牛麿氏が北海道長官となるは殆ど確定し、土岐嘉平、杉山四五郎兩氏は東京、京都府知事何れにか就任する模樣である

今少し詮衡
異動延期の譯

【東京電報】地方官異動決定の延期となつたにつき、聞くところによれば二十六日朝田中首相を私邸に訪問した鳩山書記官長が異動に關する政府案を示して懇談したが、目下當然罷免さるべき地方官にして辭表を提出するのいさぎよきに出でず、かつ罷官運動者も多數に上り今少しく詮衡を重ねるため首相の病氣全快まで今暫く決定を延期する事となつたものであると

昨日の閣議

【東京電報】二十六日の閣議は午前十時閣議室に高橋藏相以下各相出席、高橋藏相より臨時議會に提出すべき日銀特別融通および右に伴ふ法律案の綱要につき詳細報告したが、二、三閣僚より質疑あり二十八日の定例閣議（二十九日天長節につき）にて更に決定することゝし午後一時散會した從つて地方長官更迭および北海道長官任命の件も次回に延期された

新黨問題目鼻つく
愈積極的に運動
新黨樹立三派世話人會の
決定した運動の條々

【東京電報】新黨樹立の世話人會は二十六日午前貴族院內の事務所で開かれ三派有志五十名出席、清水長城（本黨）武富濟（政友）二氏から事務報告あり、續いて新黨加盟勸誘の方法を協議した結果

一、地方團體が結束を堅くすると同時に新黨樹立に對する態度を決すること

一、各黨支部に新黨に關する協議をなすこと

一、中正、革新、實業同志各會並に無所屬に協議すること

一、速かに貴族院の諒解を求めその加盟を勸誘すること

一、實業家學者にも同樣勸誘すること

一、無產階級勞働階級の新興勢力にも勸誘すること

に決し、それぞれ手分けして實行方法に移ることとにし、同日午後六時から松本樓で新聞記者と懇談會を開き、廿八日午後三時より三派代議士の總會を開くことに決して散會した

總裁公議の主義の下に準備を進め總裁式を擧げたる上これに基づき濱口雄幸氏を選ぶ事となる模樣であるから從つて臨時議會前までに結黨式の運びに至らぬにおいては先づ暫定的に俱樂部組織の團體としてこれに臨むはずであると

大勢と決す
憲政會委員會

【東京電報】新黨樹立問題に關する憲政會の第一回考究委員會は二十六日午後一時本部に開會、協議の結果新黨樹立は最早大勢なるを以つてこの方針の下に進むことに決定、午後六時より本黨側との懇談會を開くことを申合せた

本黨幹部會

【東京電報】政友本黨では二十六日午後二時から定例幹部會を本部に開き、松田總務より二十五日の議員會における結黨幹部會の經過並に新黨樹立に關するその後の經過につき詳細なる報告をなしたる後

一、五月二日午後一時から本部に相談會を、同二時から議員總會を開き臨時議會に對する陣容を整へるか

院外團の決議

【東京電報】政友院外團役員會は廿六日午後二時半から議長官舍に開會左の如き決議をなした

一、臨時議會に於て田中內閣不信任を議決せしめん事を期す

二、田中內閣は速かに處決すべし

三、國情に鑑み憲政擁護を旗幟とするため舊態を打破し廣く同志を糾合して新政黨の樹立を期す

を決定し時局問題につき意見を交換し三時散會した

東亞博見物の
齋藤全權
會議が濟んだら直ぐ歸鮮すと

【福岡電報】齋藤全權は二十六日午前九時門司着同十分發列車で福岡に到着東亞博覽會見物に福岡に出迎へた記者に語る「會議の事は航海中に考へる、今はなんにも話す事はない、會議が濟んだら直ぐ日本の船に乘り度い英國から日本の船にて朝鮮へ歸る豫定で加茂丸は二十七日正午解纜の豫定である

憲政會の提案
を議題に協議
憲本第一回考究委員會

【東京電報】新黨樹立に關する憲本兩派の第一回考究委員會は二十六日午後六時より丸の內東京會館に開會

憲政會側よりは安達、江木、町田、原、富田、小泉、濱山、（勝）中原、本黨側よりは神田、川原、松田、田中、八木、櫻內、小橋各委員出席

新黨樹立に關し憲政會側より提案した協議を進め八時半散會した、なほ憲本新三派有志は同夜本樓に有志懇親會を開き五十余名出席し新黨樹立促進策につき協議し大いに氣勢を擧げ九時散會した

黨首問題
も諒解成る
總裁は濱口氏か

【東京電報】新黨樹立に關し最も難關とされて居た黨首問題は從來自薦の議論を持してゐたが、大勢既に新黨樹立に應ひ最早議論を許さぬ狀態となつた結果至つた、この問題も難關とされて居た黨首問題についても憲本兩派の諒解により大體見當がついたものゝ如く、從つて新黨が出來た上においては多分

英佛伊三國も
協調の精神に立返るか
米國は飽迄武力對策に反對
日本は飽迄列國協調に努力
南京事件の列國回訓出揃ふ

【北京發電】南京事件に關する五ケ國の第二次通牒に對する各國政府の回訓はすでに全部出揃つて米國は國務長官ケロッグ氏の聲明せるが如く强壓手段又は武力對策を用ひずとて英、佛、伊の强硬論とは根本的なる相違を明かにし五國の協調は全く危機に瀕したが、日本政府はこの際あくまで列國協調に終始せんとするものなる旨を田中外相より回訓し來たつたので、芳澤公使は二十五日以來日本公使館に五ケ國公使會議を開き英、佛、伊米國の主張を緩和せしむることに努力し國際協調を作成せしめんとして居るが、米國の態度を待つまでもなく英、佛、伊も今日では飽まで强硬手段に出でんとする程までの强硬論を持せず、殊に國際協調の精神に立ち返らんとする意嚮は多分に看取して居るから第二次通牒においては要求を三ケ條に止め國民政府の出方により更に對策を考究することゝなるらしい

貴族院新團體運動
又復擡頭す
中心は公正會だが
實現は一寸疑問

【東京電報】貴族院新團體組織運動は最近公正會が中心となつて又々擡頭した、殊に公正會は二十六日臨時總會で阪谷芳郎男以下十五委員を擧げ五月二日第一回委員會を開くことゝなつた、茶話會、無所屬、幸俱樂部の各派の大同團結には大して異議はないが、併し昨年の失敗にこりて容易に實現は望まれまいと

公正會總會

【東京電報】貴族院公正會では二十六日午前十時より幸俱樂部に臨時總會を開き四十余名出席、阪本男を座長に推し大井男より過日の聯合幹部會にて決定せる新團體組織の內容を提唱し、總會はこれを認め大井、阪谷兩男以下十五男を委員に擧げ、次いで時局問題に關し廿六日中島男が高橋藏相を訪問した結果を報告しなほ今後の對策を協議して正午散會した

社會局長官
警察講習所長

【東京電報】廿六日左の如く決定

內務次官 安河內麻吉

社會局長官長岡隆一郎外國出張不在中社會局長官を命ず

警保局長 山岡萬之輔

兼任警察講習所長

宮內省御用掛
外務省書記官 澤田廉三

宮內省御用掛兼任仰付

同氏は山本御用掛辭退後の宮中外國使臣の接遇にあたり通譯の爲である

軍縮案
訂正開始
會議の前途
成否疑まる

【ゼネヴァ發電】國際聯盟軍縮委員會は軍備縮小問題委員會の最後の訂正

一致して北伐
南軍巨頭の軍事會議

【南京廿四日發電】何應欽、白崇禧、程潛等の巨頭は本日軍事會議を開き左の方針を決議した

一、南京中央軍及政府擁護

二、武漢の一次執行委員會命令を否認す

三、陸海軍一致北伐

南京上流で
南北軍の對戰
浦口、南京、下關全市暗黑

【上海發電】廿五日午後二時頃より南京上流四マイルより九マイルにわたり山東軍と南軍と盛んに砲戰を開始し日沒まで繼續した、これがため浦口、南京、下關は廿五日夜は燈火をけし全市眞暗となり夜に入つてもなほ砲戰はやまなかつた

文部次官更迭
正式辭令發表

【東京電報】廿六日左の如く文部次官更迭の辭令が發表された

任文部次官（一等） 專門學務局長 粟屋 謙

任專門學務局長（二等） 文部書記官 西山 政猪

依願免本官 文部次官 松浦鎭次郎

女も國防の
基礎とせよ
ボロシロフ氏演說

【モスクワ發電】サヴエート政府陸海軍委員ボロシロフは全露會議において今後若き女子も國防の基礎となすべしとし、更にアメリカにならひ工業を戰時的基礎に置き、一朝有事の際は軍事用に轉じうるやう方針をきりかへねばならぬといつた

拓殖局長
事務取扱決定

【東京電報】拓殖局長後任については首相の全快後決する事となり二十六日閣議にて左記首席書記官の事務取扱ひを置くに決した

拓殖局書記官 郡山 智

拓殖局長事務取扱を命す

政友總務補充

【東京電話】政友會は總務の補充を廿六日左の如く發表した

高山 長幸

熊ケ谷直太

岩崎幸次郎

岡田 忠彥

田子氏政友會入黨

【東京電報】曩に政友本黨を脫黨した田子一民氏は政友會に入黨した

山本說影薄し
滿鐵社長は誰れか
實業界よりとの說も高い

【東京電報】政友內閣成立に伴ひ滿鐵社長の更迭が云々され山本條太郞氏が最有力者と目されてゐるが、その後の情勢によれば滿鐵は特殊會社なる關係から代議士、幹事長を辭任せなければならず與黨にとつても亦面白くない關きものがあつて同氏の就任は中止する外なしとされてゐる、次ぎに松岡洋右氏の社長就任說についても最近同氏の外務次官說が擡頭され又中止の姿である、なは社長更迭は事實と成そであらうがその時期は總會後と

不平組の紛糾
對策を打合す

【東京電報】政友會山本條太郞氏は二十六日午後一時閣議終了後の首相、文相、農相、藏相、法制局長、官房と會見し政、官の人選に對する不平に伴ふ黨內の紛糾問題につきその對策を打合した

なされてゐると共に實業界有力者の起用說が擡頭してゐるが何人になるかは目下全く不明である。

堂島問題解決
當先乘替調印
今朝形式的に立會ふ

【大阪電報】休業以來揣摩の紛糾を重ねた堂島取引所問題は鑑賞雙方各自讓步をとつて解決がつかなかつたが遂に廿六日午後七時に至り無條件に當先限の乘替の調印を了した、ついては引續き取引員總會を開き報告するはずである、値段は去る二十一日後場止値即ち當限三六圓七八、中限三七圓三九、先限三八圓二一で乘替に要する手數料は徵收せぬ事となつた、從つて二十七日午前九時を期して形式上の立會をなし帳入を行ひモラトリアム期間明けの十三日に決濟をなし中、先の立會は同日まで休會と協定した

土匪
となつた
陳烱明の部下

【上海發電】汕頭電報によれば海陸豐方面にある陳烱明派の殘黨は最近土匪となり農民軍と合體して右國民軍に對抗して居る、市內は廿二日より戒嚴令がしかれ鐵道は不通である、なほ新たなる軍縮本會議は來たる千九百二十九年秋以前には召集不可能と認められてゐる。

を開始した、しかして二十六日第一讀會を通過し今秋十月まで休會すべく期待される、今回の軍縮會議は重要な問題を多數に含み、參加國全部が完全に一致せるものは一つもないから果して第二讀會までこぎつけうるや否やは未定である、なほ新たなる軍縮本會議は大戰國の提議した、日、英、米三國海軍制限會議の成否にかゝつてゐる

（一）當限は從來通り受渡を爲す代金の決濟は賣買當事者の申合せにより五月十三日まで延期することを得この場合には右延期日歩を附す

（四）前項の日歩は五月七日まで賣方の負擔、七月以後は買方の負擔とす

最近の奉天
【上】 XY生
金融方面

奉天票問題は從來當方面は表面何等の懸念なきものとして各金融機關共に樂觀、殊に新內閣の出現によつて一層この感これあり申し候ひしが、一般銀行の休業並に內地銀行の休業破綻によつて困難を來たし候ひしが、更に廿二、廿三兩日臨時休業を決定致し候、しかし斯る事は將來とも有るべきものと存せられ候、然し國際關係上一時合宿は復活して市場は平調をたどり、漸く九百六十落ちまでせりあげ申し候ひ、午後四時頃には一千三十元內外となり、翌日もまた市場は依然保合し候へ共、大體に於て爲替相場の崩落にて恐慌の前兆を呈し候

限外擴大
大藏省と交涉

現在における鮮銀限外發行額は二千萬圓となつてゐるが財務局では此の非常時に際するには到底この額を以てしては萬一の際完璧を期する事が覺束ない處から總督府の責任を以て現在二千萬圓の限外發行高を擴大したき旨を大藏省に電報を以て交涉中であるが其額は不明なるも大體七千萬圓見當と見てゐる

勤續者表彰
京畿道金融組合

京畿道金融組合では來る五月五日通常總會において勤續者の表彰式を行ひ記念品を贈呈するが十年勤續者十四名、十年勤續者十一名である

綿糸は大躍進

（大阪電報）綿絲は二十六日當限一と節だけ立會ひて受渡値段を定め右受渡後他の清算市場同樣五月十二日まで休會することに決定した午前十一時立會つたが漸く二百四十圓見當を見せ、各限は暴騰に暴騰を重ね記錄とする結果これの値段にて受渡をすることゝなつた

釜山市場立會

釜山米穀市場は廿六日より當分の間前場だけ立會することにしたが群山及び大邱市場もいづれ右同樣の事情の下に立會を開始することになるであらう

（一）一日一回金額五百圓以內を限り取引すること

（二）取引者は現金又は安全な附小切手を信託會社に供すること

茶話

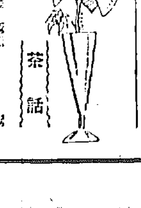

◇……最も重大なといつた方がよい事柄は、帝國議會の將來に重大な影響を與へらるべき三議案が審議未濟として全國民の期待を双肩にになつて老軀をもいとはずゼネヴァに向ふ齋藤總督一行三十三名は豫定の通り昨朝門司に入港した。

◇……あたかも一日間阿波丸が碇泊する時間を利用して臨時の東亞博覽會を視察する、何といふことはしないだらう、われわれ朝鮮に在任する二千萬民はひとしく一度を惜するとは出來ぬ朝鮮と同地方との關係は沒交渉である、朝鮮總督として特に貴重な時間をさいてまでこの台をつたといふことは既往の朝鮮統治に心血を注ぎつゝある心情の消極なき證據である、何としてこの熱誠と誠意にむくゆべきであらう。

◇……時も時とて國内が風かと内外から心配された朝鮮の經濟界は暗雲名こりなくはれてそよくと春風が吹きつゞける、還政務總監も一時の眼りやめをまた取りやめて門司に出向取得について協議の打合せをなし晴れの門出に立ちを見送ることとなつた

◇……いよ〳〵けふこそは齋藤總督の晴れての門出である『全世界平和のため、公明正大を期して軍縮を實現すべきである』とは齋藤全權の聲明する所であつた、全國民はこの一大偉業への入格と熟誠に信賴して首尾を待つのみである、さらば全權晴れて歸り無事に平安を祈るのみ。

人

◇米田京畿道知事 廿六日朝福岡（出張先）より歸任の筈

◇鈴木同官房主事 同上

◇金谷朝鮮軍司令官 廿五日午後七時南鮮より歸城

◇小見山鐵氏（全南技手）二十六日入城

◇殿山事務官 鎭南浦送りの爲め東上中の處廿六日夜歸城

◇齋藤大佐（朝鮮軍司令部附）新任挨拶のため本社來訪

會

●渡邊氏晚餐會 朝鮮鐵道理事渡邊朝鮮鐵道部長渡邊定一郎氏は二十六日夜南山本町に京城記者を招き晚餐を開いた

觀察團一束

◇島根縣會議員十名 廿八日來鮮 三十日入城

◇大分縣佐伯中學生十五名

◇山口縣防府中學七十五名◇記北師範二十名 五月二日入城

◇大分縣竹田中學生八十名◆佐世保中學生八十名 五月二日入城

辭令（二十六日附）

任拓殖局長 池田 秀雄

大邱覆審法院判事 朝鮮總督府理事官（八等） 延 ……

自然消滅の外なかるべくと存じたとこの際最早作戰が戰爭を中止して東三省の保境安民に立ち返らば多少の反撥は之有べく、しかして徐々に回復可致かと思考申上候へ共今日となつては其の儘見てゐる外なかるべくと存じ候

京城日報

輸入防止の一面
組合法の必要

一

慢性輸入超過國として國際貸借上常に逆調を呈しつゝあるわが國は、これが對策において一面輸出促進と他面輸入防止と二つの方面に向つて動かなければならない。然してそれはわが歴代の政府が孜々として何とか努力の跡を認めないものはないのであるが、われ等は今この問題を考へて、わが國としてはどちらかといへば輸出促進に傾くよりも輸入防止に片寄る方が、より必要でより効果があるのではないかと思ふのである。けだし輸出促進はさきに輸出組合規則の設定あり、又旅商の派遣あり、この兩端により揚顯しうるがごとく相當輸出促進の實功あるべく期待されて居るのであるが、しかもなほ大した實功を擧げ得ない、といふものはそれが制度の罪ではなくて、由來わが國の商取引が輸出促進に多くの不便な點を有するからである。輸出を如何に奬勵する輸出すべき物のなきを如何せん。

二

一口にしていへばわが貿易政策上輸出促進はもはや行き詰りに近いのである。ゆゑに殘るは輸入防止であるが、輸入防止は國産奬勵と表裏を成し、國産品を以て輸入品と置きかへるとやうに考へられがちであるけれども、われ等はそればかりではなく輸入品の大批買入れを爲し、時に價格に對する統制を行ふべく強力なる團體を作らんことを提唱するものである。たとへば輸出組合に似せて輸入組合を作りその組合の活動によつて、わが經濟の眞に必要とする限りを輸入し、しかして價格は最も低廉を期する趣意である。わが國は元來あらゆる物資殊に生活必需品の輸入年々おびたゞしきものあり、試みに統計を按ずるも、羊毛八九千萬圓、木材一億砂糖七八千萬圓小麥八九千萬圓等にして肥料は實に一億四五千萬圓、棉花に至つては八九億圓の巨額に上るのであるが、これ等商品は二三大貿易商の手に獨占せられて居る實狀ではあるけれども、それでもその間の競爭と操縱とがありてわが國全體としては常に敵に乘ぜらるゝ事を與へ國として取引は出來ないうらみがある。もしこれをばわれ等が提唱するがごとく輸入組合の設定において輸入に當る如く買ひ付け輸入することゝせば、おそらくは從來以上有利な取引が行はれうるものと信ぜられる。」

三

國際貸借の逆調は人口食糧問題の解決と共に現在われ等の前に提出されたる二大案件であつて、その重要とその困難とは相匹敵する。しかしながらこれが對策は必ずや各般の事情を考慮に入れて、組織的に研究するより外はないのであつて輸入組合のごときもこれにその一部の足らざるを補塡した[illegible]に過ぎない。」もとよりこれまで行はれつゝある輸出促進の諸方策、輸入防止の各事業を否定せんとするものでは全然ないのである。政府殊に商工省當局の研究を促してやまないものである。

帝國の海防と朝鮮の地位（中）

海軍大佐　河野董吾

以上は主として今日以前の事について申し上げたのでありますが、さて今日はどうなつてゐるかと申しますとまづ帝國の海防について考へて見ますとその正面がぐるりと向きをかへて北から南の方に向ふ事になりました。これは申すまでもなく列強の進路が太平洋方面よりこの岸に向ひました爲にこれ等に對するを要する當然の結果でありましてかくの如く世界の視聽が太平洋に集まり太平洋をこへてこちらに向ひました事について私から申し上げるまでもなく皆樣のすでに御研究になり御承知になつて居る通りで御座いますからこれは省略しますが、つまり

今日

において帝國海防の正面といふものは從來より丁度百八十度移動してをります。この狀態について朝鮮の地位を觀察しますと朝鮮の位置に對しては極めて安固な陣である。これを當時日本およびの朝鮮が北方の脅威を受けてをります當時と比べて見ますと朝鮮は北國のため遮斷せられて更にすればその方に向はんとして居る當時の日本は恰も一つか二つの姉妹の姉が一緒に並んで居た妹が姉の手をはなれてまさに田圃の畔に落ち樣として居るのを後から聲をからして呼びとめて急をつげて居る恰好であります。然るに今日のこの

形勢

は途中で野良犬の襲撃に對して兩手をひろげてこの妹をかばつて居る恰好になつてをりますが然しながらこれはその山大を追拂ふ力あつての話でありまして、その力がなかつた場合には姉妹二人ともにくひつかれなければならない事は明かであります。つまり帝國の海防の實力如何によつて帝國の海防の實力如何によつて消長するのであります然らば今日我が海防の實力換言すれば帝國海防の實力如何といふ事は直ちに申し上げますれば、艦隊の實力如何といふ事でありますが私共を以てしてはしむれば頗た心許ない、が今のまゝならどうにかやつて行けるといふ程度になるので御座います。もし如何なる敵國に對しても備へ如何なる國の艦隊が押よせて來てもこれを撃退する絶對に優勢なる海軍を有して太平洋方面の制海力が保障しうるといふだけの海軍力がありますなら日本本土および朝鮮は地圖の示す如く將に朝鮮は本土の一陣の陸に欲勤だもする事なく

永久

に安泰を享受して行く事が出來ませう。しかしながら戰はわれ〳〵にはそれだけの努力は現にありません又未來永劫それは望まれ得ないでせう。申すまでもなく帝國は程々の程度においてありますが英國や米國とは富の程度において大なる差違がある。金持ちが煉瓦やコンクリートの高い塀を以て邸宅を圍つてその上にガラスの破片などを植付てなほ塀の上から鉄條網をあさむく電燈を照すといふ樣な贅澤な防禦の仕方は日本國は出來ません、そんな事をした日には塀は作つたが邸宅が出來ないといふ事をしく金がない、腹をへらして番をさせて塀ばかり眺める樣な事になつて仕舞ふこんなやり方はテンで相談になりません、私共は樣と相當の處と兵力を維持して外侮を防ぐ方法はないかといふ事であります。帝國の依頼を受けて海防の事に當たつてをります私共といつては僭越ですが當局の日夜心を碎いて居るのはこの點でありますそこでこゝに一寸

帝國

の海軍の現狀を申上げます、まづ主力艦といふのが戰艦、巡洋戰艦、この主力艦はいはゆる塀でありますが御承知の通りワシントン會議において英米の持ちますトン數各五に對して三の數る五五三の比率といふものに限られて當分この上の增艦は出來ない又これを作るにしましても莫大な經費を要します。殘念ながら私共はこれで當分我慢する外ありません、我慢しながらどうにかしてこの塀を強くしやうとして私共は硝日火の出る樣な訓練をしてゐるので心許ない方面においても後れようとしてゐるのでありますが現代の主力艦以外にはその四艦だけの劣勢を補ふ爲には是非ともこの缺陷を補ふ爲の補助艦なるものを要するのであります。これは塀の外の防禦をかねて必要なる艦隊物のお陰を以て補艦外に置かれてありますがこれをも御覽になればしや、といふのが今度米國の提案による第二軍縮會議であります。然し我國に取りましてはこの補助艦は塀の補ひとして必要であるばかりでなく、元々弱い塀でありますからこれを乘こえて來る

盜賊

に對して塀の下から飛び出して向ふズネに食ひつく『ブルドッグ』或は盜賊から狼藉行爲の狂暴な際に頭の上に落かゝる爲の鐵としても必要なものでありましてこれをも五五三の比率で押しやらうなどゝいふ事はテンデ問題になりません。

第二の世界戰は何處から？
微妙な露支關係
雷氏の意見
露支法政大學教授

時非問題に對し常に謬々の論を爲しつゝある露支法政大學教授雷殷氏は目下の露支關係の斷絕について次ぎの如き意見を發表した（長春）

支那、今日の問題は實に世界唯一の大問題で若し世界に再び第二の戰爭があるとすればそれは必ず支那問題から起こるものでその發端は東支鐵道のハルビンからである。

しかし今日はいまだその時期ではない。勞農政府が駐露支那代理大使鄭氏に送つた通牒は東方通信に掲げてゐるだけで全部をつくして居ないが該通牒の要求條件において支那側が右の要求條件を容認するに決する前北京駐劄勞農大使館は一部在留民の事務を處理する必要人員を除き代理大使及び大使館員は直ちに引揚げるとあり又露國は支那の大使館搜索に對して充分損傷能力あるも世界戰爭を惹起するを欲せぬ故に勞農政府に極力世界平和を維持するとあるこれを以て觀れば

第一、同覺書は最後通牒的性質のものではなく挑戰的のものでもない

第二、一部在留民處理に必要なる人員を留めてゐるといふから斷交をまいて歸國し國交を斷絕するもでもない

第三、世界戰爭を惹起を欲せずして極力世界平和を維持するといふてゐる

以上の三點を仔細に吟味すれば勞露の眞意が奈邊にあるかが判明する

一、勞農は唯單に支那と國交を恢復せしめてゐるだけで未だ通商條約を締結してゐないが若し政治上の國交斷絕となれば一切の商務關係なども之れに隨從して中絕となる

二、大使館を撤去し就をまいて時國すれば國交斷絕し名目の伊館もこれに倣ふて撤退することとなる

三、國交、既に斷絕し大使館事務を撤退すれば一切の商民も又皆これに隨從して歸國せざるべからざるに至り從つて東支鐵道の凡ての露國人員もみな歸國せねばならぬことになる

以上の三點は最も露國に取つては第一位たるべきであるから部は已に斷じ販にある支那の利益を得るといふ事になる

一、世界の民族とは四億三千七百餘萬即ち四分一を占め其土地の大なる物質の多き事世界無比であるから支那人族の怨みを買ふことを欲せない

二、勞農の政策は英米を制するにあり即ち日本と結んで約に於て露人は日露戰爭後のポーツマス條約を承認し北樺太の油田森林の權利を譲與して日本人の歡心を買つてゐることも皆その證據である再びロシヤが英米と開戰するとなり日本人の安住するところと影響し露支間の戰爭だけではなくなる

三、若し日支露が滿洲で混亂とならば米英佛伊は皆國の地位と權利のため默視し得なくなること

に於て世界第二の戰爭が再起する第一次の世界大戰に於て國を亡ぼし家を失ふものありその餘諸國未だ除けざるにことで如何なる國も今慎重なる態度に居らねばならぬ譯だ世界の大勢はいかんといふに於に見れば黄色民族と白色民族との間題であり極に見れば被壓迫民族と壓迫民族との關係であるこれを簡單には述べ盡くせないが支那民族か今後猛省すべきことだけは斷言し得ると云々

つて不利である東支鐵道の露人を撤退し東支を放棄するごときはこれ露國の欲せざるところである。よつて思ふに大使館人員の撤退するも勞農は依然として東支鐵道の現狀を依然通りの如く維持しとして然らば露國は何ゆゑ不和を持を求めるやといふに一、世界

平壤視察
京日アルコウ會

京日アルコウ會は平壤視察に向ふこと〻致しました。御參加を望みます。

一、廿八日夜十時五十五分京城出發、廿九日午前七時平壤着
一、同日午前八時三十分府廳及郵便局大同銀行京城支店にて朝食
一、同午前十時飛行六聯隊見學
一、同正午中食牡丹臺花の下に於て野遊會開所、語詩、酒を喜ぶ人餘興內容妓の手踊觀、探し、福引等
一、同午後二時朝鮮總督府朝鮮商業會議所見學
一、同午後五時半旅館に入る夕食後自由行動
一、同午後十一時三十分平壤驛集合、三十日午前七時二十分京城着、同午前七時京城驛着散會
一、アルコウ會の主旨に依り二十九日午前中は一切乘物を廢し全部徒歩のこと（行程約二十丁）
一、正午野遊會場たる牡丹臺行は電車にて平壤神社前に下車花の陸道を乙密臺まで徒歩、返りは江岸を徒歩にて觀光亭展覽會第二會場に至り新倉里停留所より電車にて郵便局前に下車散會
一、會費一圓（廿八日夜京城驛にて頂戴します）
一、申込は京城日報社內京日アルコウ會宛、ハガキにて

昭和二年四月

祖國へ（11）
高橋濱吉
シカゴ市の野外彫刻

シカゴ市は三區に分かれてゐるが、各區共公園、運動場、水泳場、散步や運動や娛樂の設備が充分にとゝのつてゐる。公園の總面積五千エーカーあるといふ。公園には動物園、博物館、美術館、圖書館、植物園等何れも總費を充

分にかけ全く完備したものばかりで、科學教育上頗る有益な施設が澤山にある。例へばグランド、パークにある博物館のミュージアムの如きその蒐集されたものゝ多きと、陳列方法が科學的にしてしかも觀覽者の興味を誘ふ樣にできて居る點とは以て範とするにたる。又アート、インスチチューの美術、陳列品の豐富な點も見事なものである。狹くるしい都會生活、事務室にゐても、街にゐても街路をあるいても中々大陸の雄大を感じない多數のシカゴ市民は、閑暇は勿論、暇があれば公園へ野外へと足をむける。そして知らずしらずの間にかういふ施設の內に夢を

をむける。米國はパンフレットの國だから何處へ入つても陳列に說明書が手に入る。すぐに興味はひかれ何處にでも自分の知識を増しとほんとにうらやましい施設だ。然しルーヴルアドの圖々の間に見事な野外彫刻がある事だ。我々しい銅像ではない、實を本位とした離る陰樂なもの、優雅なものが散在となくある事だ

ワシントン公園の隣にテージアヴェニューにロラド、タトの時の泉」といふ見事な彫刻がある。その下にタフトのこの彫刻を見した誰かゞかゝれてある。

時が行くとお前達は言ふのか。アゝ否々。アゝ時が言ふ、お前達が行くのだ。
（寫眞はワシントン公園時の泉）

行政問答
商業の許可に就て

問　右籍中に作戰區域に在勤して居て同居家族中で商業、許可されますか（伊庭）

答　別々に住宅を持て全然別居してをれば許可の問題は起らないのですが若し同居してをれば商業の種類によつては兵器の飲食店料理屋の如きその他營業官の取締を要する營業になれば許されることになつてをります（關口京城陸軍經理部長）

▲投書歡迎▲問答は簡單明瞭に▲問を記する事▲投答者名住所へ本社行政問答係宛に

演藝案內

喜樂館
特選二大名畵大興行
（第一週目）封切
米國ユニヴァーサル社提供
ジャック・ピックフォード主演
女性の敵　十一卷
アルマ、ルーベンス嬢
ライオネル、バリモア氏主演
日活特作映畵
國定忠次　旅日記　八卷
大河內傳次郎、市川市太郎
中村仲之助、木下千代子
尾上竹之助

中央館
マキノ特別大興行
現代劇長篇大作
日活特作
暗黒の街　全六卷
マキノ正博、津村博
澤村春子
大日本國民大觀
東郷元帥
大海戰
大尉映畵
戰爭　全八卷
名優（戰爭）ラ・バタイユ
四大映畵
日本帝國を世界に誇る名優
早川雪洲、青木鶴子主演
大阪朝日新聞社撮影
京都大阪名古屋
監督作家中川文次郎氏

大正館
二十六日より特別大興行
ニコ〳〵コメディー
松竹キネマ超特作
緋紗子の話　六卷
栗島すみ子、藤田浩浦
諸口十九
第四週
第五週
連續劇

黃金館
當る四月二十七日より
日活特作映畵
天王寺の腹切り
大名畵
東への道　全十一卷
ユナイテッドアーチスツ社特作
リリアン・ギッシュ嬢
リチャード・バーセルメス氏

京龍館
當る四月二十二日より上映
日活特作
豪勇　全十卷
松竹特作
中山安兵衞　全十卷

浪花館
浪花節聯盟
二十七日より
春日百合子一行

龍山劇場

鮮働毆らる
苦力連から

[illegible]

押へらる

[illegible]

腸チブス患者

[illegible]

開期迫る
朝鮮博覽會

會期　昭和二年七月一日より八月卅一日まで　東京國技館

主催　京城日報社　東京國技館

後援　朝鮮總督府　大阪每日新聞社　東京日々新聞社

出品
申込は……五月十五日限

第一條　本會の出品は朝鮮に關する一切のものとす
第二條　出品せんとするものは昭和二年五月十五日迄に本會所定の出品申込書を本會に差出さるべし
第三條　出品物陳列小間の使用料金を左の通り定む
第四條　[illegible]
第五條　[illegible]

賣店
申込は……五月二十日限

第一條　會場內に於て朝鮮物産を販賣せんとするものは昭和二年五月二十日迄に本會所定の申込書を提出すべし
第二條　[illegible]
第三條　[illegible]
第四條　[illegible]
第五條　[illegible]
第六條　[illegible]

照會は朝鮮博覽會事務局（京城日報社內）宛になされたし

ハヌ印　活々若々する　葡萄精酒　營養飲料
朝鮮一の滋養美酒
京城本町　京城特約店　津村朝鮮館　電話本局一四八〇番
本舗　合資會社　コワビ屋

資本金　五百萬圓
一、當會社は確實を本旨とし御便利に業務御取扱可申候
一、當會社は損失を公平且つ迅速に支拂可申候
電話又は御一報次第社員參上可仕候
日本共立火災保險株式會社
取締役社長　原　[illegible]
京城出張所　出張所長　鍋才次郎
鮮內代理店所在地　[illegible]

京城大漢門前　朝鮮語研究會

朝鮮語受驗者必携
第三種　附千字文三種試驗問題及譯文

近日印刷中

藤波義貫氏校閱
田中德太郎
玄　[illegible]
李完應
伊藤韓堂
共著

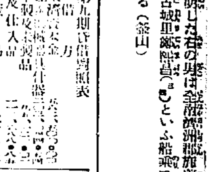

浣腸　[illegible]

痔疾に　カヴィドール

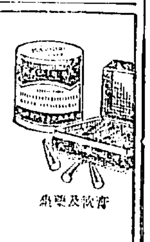

疼痛を速かに消退し、出血を止め、肉芽の新生を促す。
適應症　痔核、痔出血、脫肛、肛門裂傷、肛門周圍炎等
發賣元　大阪市東區道修町　東京日本橋區大傳馬町
株式會社　塩野義商店

上野病院　[illegible]

西鮮實業家懇話會
◇…來る五月八日
平壌中學校講堂で開催

第二回西鮮實業家懇話會は既報社告の通り五月八日本社平壌支局主催の下に平壌中學校講堂において開催することに決定したこの懇話會は道、府、會議所、商工各團體の後援により平安南北道、黄海道のいはゆる西鮮三道における有力なる實業家が西鮮の中心都市である平壌に會同し地方産業の開發促進、商取引の圓滑、經濟のために安當なる機會を作りその利益增進の方法につき懇談討議するもので昨年五月二日その第一回の集合を催し豫期以上の成績と絶大なる好評を博し例年一回以上この催しをすることを申合せられたものである。由來西鮮三道は地理的にも歴史的にも密接な關係にあり殊に同一經濟圏内に居住する實業家が一堂に會して相互に意志の疎通をはかりおのおの地方經濟のため重要な案件を議題に供して論議することは各當業者の商取引上にも最も意義のあるものであると勿論である

慶尚南道

モラトリアム 實施第一日
平常と變なし

モラトリアム實施第一日、廿五日の釜山銀行界の狀況を聞くに、各銀行を通じて平常と大差なく他に影響なく貯金においても五百圓以上の預け入れ口がありこれは銀行支拂停止が五百圓なるより一部不安を抱くものが銀行より拂出してそのまゝ郵便貯金にしたものらしく郵便小包等も大差ない（釜山）

爲替取組對策協議
釜山卸組同盟會總會開催

釜山府會議所は何れも廿五日以來モラトリアム實施の爲に取引不能となり出す事も入れることも動きのとれぬ破目に陷入り對滿關係も五月中旬まで引續くことゝて漸次困憊の色をみせつゝあるが特に大阪神戸方面と關係なる紙業、雜貨關係を有する商人は[illegible]取引停止に等しいこの現狀を打破せんが爲對策研究を急ぐ必要を痛切に感じ廿六日緊急總會を開催して爲替手形の取組不能に關して協議し續いて廿七[illegible]

釜山穀物取引
延取引は中止
現場は弄落

釜山各銀行一齊休業に際して去就に迷ふた釜山穀物取引所において廿二、三の兩日は臨時休業をなし僅に商人相對の商内を續けてゐたが廿五日は内地爲替取組不能の關係から延べ取引は中止し現物のみの商内を行つた。當日出來高は[illegible]居り狀態に陷り穀米筋が地場當用の關係から極めて不安相場は現物から下押しにくつと押下げ四十錢安の弄落市況を演じ[illegible]に終始した（釜山）

正米直取引
決濟方法決定

[illegible]市場は役員會にて協議の末廿五日より正米直取引のみの立會を開始することとなり直取引成立の際は買入側にて現物受取に當たつて買入代金に對する支拂保證のある銀行小切手を以つて代金支拂にあ[illegible]

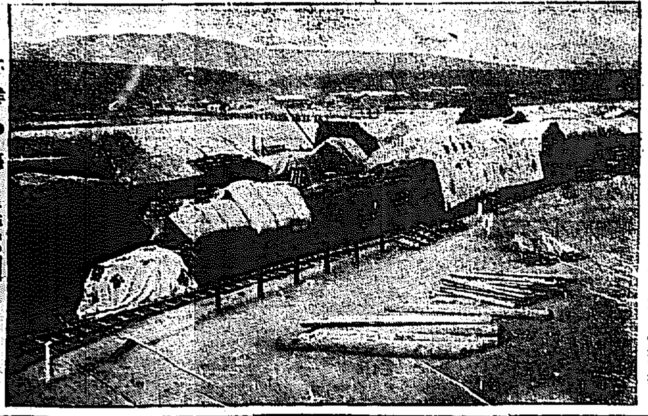

北鮮の春

特定運賃制
釜山當業者の叫び

釜山の貨物搬出に對して未だに[illegible]されてゐることは[illegible]であるが試みに飲料水サイダー一個（八十錢）を釜山から京城まで運送する時[illegible]による時は積み込み貨車により[illegible]三十錢であるが[illegible]一個[illegible]錢でその[illegible]を加算して京城驛を見ると[illegible]大阪から京城までが一個廿四錢で釜山から京城まで一個十六錢でその差はまことに僅々たるものである。從つて釜山での搬出が阻害され貨物は釜山商人の手に觸れること[illegible]を[illegible]も眺めはモラトリアム[illegible]で[illegible]ある因に延取引の立會開始について[illegible]あるべしと（釜山）

貨物大停滯
滿庫の狀態

釜山驛は[illegible]を見つゝあつた釜山各倉庫は爲替取組不能の爲に貨物の動きがとれず何れも滿庫の狀態にありその爲に大口の貨物を有する當業者に大商人は永らくこのまゝの狀態を續くるにおいては、保險、倉敷料等莫大な額となり非常な損失を來たすおそれあり然も政府はモラトリアムを實施しても何等この停滯貨物に對する救濟策が講じてゐないので大商人間には大恐慌を來たしこれが對策を協議中である（釜山）

滿洲粟輸入不能
爲替取組不能で

一般鮮人の食料として滿洲粟は慶尚南道のみにて年額四十萬石の輸入をなしてゐるが本年は輸入時期の季に銀行爲替がくめない關係から輸入における鮮人食料問題と糧食の缺乏が大いに憂慮せられてゐる（釜山）

武德會道場移轉問題
立退料で紛糾か

大正公園の買収は競技のグラウンド新設が實現してから財源捻出策として敷地を賣つた場合[illegible]が多へつつある[illegible]であるが[illegible]買収入札をしたが何れも買収價格[illegible]入札價格と[illegible]があり結局[illegible]が設けとることになつたが其の[illegible]とには今度買収することになつた同公園の一隅にあたつて武德會の道場の[illegible]が依然として存在することゝで問題[illegible]に[illegible]ゆき入[illegible]といふ大頭の本部とそれに附屬

青年團創立
廿九日發會式

[illegible]では内地人有志發起となり青年團を創立することになり廿九日の天長節に發會式を擧行することに決定したがその際[illegible]より日野[illegible]氏を[illegible]して講演をなすべしと（釜山）

改正税制講演

税制改正に伴つて所得税、營業税、資本利子税等各種の新税令および改正令は公布されすでに實施されたが新税の趣旨未だ一般に徹底せざるため釜山商議が主催となつて周知を期するため廿七日午後二時より商議所樓上にて阿部財務部長の講演を開催する筈（釜山）

釜山病院職員更迭

釜山府立病院で退職になつた[illegible]人科、本名郡、外科臼井、内科の後任としては内科山城、[illegible]山本前市立[illegible]吉助手等[illegible]が着任しこれを以て内部の改革が行はれた譯で一般は今後の成績を注目してゐる（釜山）

慶尚北道

社會事業研究會
公營質庫協議

慶北社會事業研究會では廿四日午前十時より大邱府外東村の扶桑館で開催かたがた同協議にて懇會を開いたが吉永社會課長、佐藤大邱府内務課長外各地の主任[illegible]四十一名の出席者あり公營質庫設置に關し協議する處があつたが[illegible]の理由としては市中の質屋は高利で然も十圓の物品に對し約三圓そこくの金額を貸し付けて居るに鑑み低廉的に低利で貸付けて貧民を救かつ融通しようとの事であるがこれが經營については[illegible]一致可決し資金の關係および經營方法その他研究に關する事項は委員付託となり大體まで[illegible]より[illegible]諮問の上審議する事に決しなほ[illegible]救濟の[illegible]その他に關し貸借[illegible]に關し協議せしも保留となり大會に研究する事になり[illegible]扶桑館から茶菓の饗應あり一同寫眞にて午餐を共にし三時閉會した（大邱）

カフェー、ロンドン自設[illegible]山大倉町カフェー、ロンドンでは改築並に開業五ケ年記念日祝の宴を催し有力者多數を招待した

飛鳳瀑から
雪の九龍淵へ向ふ
ばんこうばい咲く春景色

全鮮の春ところどころ（七）　寺田生

金剛門の入口に溫突構の旅館兼茶屋がある。上衣を脱いだ一行が、ひたひの汗をふき〳〵たどりつくと、朝鮮犬が珍客來に喜んでほえつく、色の黒いオモニーが現れてお茶をすゝめる。茶屋の軒下には溪流が奇々怪な形をなし、山峡からは深い[illegible]が山腹を縫つて這ひ下つて居る。その中にも山つゝじのつぼみは充分にふくらみ、ばんこうばいの黄色な花が夢のやうにほふつて居る。茶を一服する間に疲勞ひしひしと肌に迫つて脱ぎ捨てた上着が、いつの間にか元に戻つてゐる。

◇

このあたりから大兵肥滿の入山者さん、そろ〳〵自分の身體を持て余し、白木綿で腰を結び、西瓜の[illegible]は元氣な大阪野球部の選手の監督が承つてヨイショ〳〵と引っぱつて上る。やがて飛鳳瀑が眼前に展開した。右手に見上ぐる飛鳳瀑の間から、飛瀑四百尺の水煙が、銀粉を放射し、五彩の虹を吐きながら、まつしぐらに山脚へと落下する。大瀑の奔流に躍旋するやうな形をした山脚の間から一條の白布を掛けた奧靈に、一同悦惚として仰ぐ。

◇

目ざすところは九龍淵である。途中に玉流洞などを眺め、丸太の一本橋を上つたり、鐵梯に縋つたりしながら、險しい路を登るてから約三里しかあるいて居ないが、すでに四時間を要し、七八里にも一步一步の形である。路は一もあるいたやうな氣がする。いよ〳〵深くなり溪流はひた〳〵と雪の洞窟に叩きつけてゐる。どうかすると石と石の間に溜った雪に足を踏み込む。足袋を通して冷やりと肌に沁み透る。

◇

溪流が峽谷を埋めて恐色に輝いて居る中から、名も知らぬ小鳥が林間にないて居る。雪を踏みしめ〳〵て上るほどに、やうやく九龍淵にたどりついた。まだ何人も訪れないと見えて前面の茶小屋の上には雪に埋もれ、しかもその上には一つも足跡が印されて居ない。雪の雪に壁を浸しながら、やつと屋の前で入きなバラツクの茶小屋に辿りついた。轟々たる水の鳴り響くにつれて上げ、大瀑布が眼前に白く飛動して居るのである（寫眞は飛鳳瀑）

全羅北道

聯合射擊大會

全北警察部および大邱警察部の聯合射擊大會は二十五日午前八時から大邱八十聯隊射擊場で行はれたが出場人員二百名余の多數に上り午後五時半盛會裡に終つた

全州金組總會

全州金融組合第七期定時總會は公會堂において二十四日午後一時より開催今期末は役員全部の任期滿了の爲總會當日すでに改選運動は二派に分れて猛烈な暗中飛躍が行はれたが非常な緊張味を以て議事を進め諸般の提案に對する意見が出し與行部の意圖の如く實際が、結局役員全部可決、午後四時半より役員改選に移り投票を成し同九時半閉會したがその決果と決算成績は左の通りである（全州）

▲監事　鄭順鎬、大坪三津男、山崎昭五郎
▲評議員　張炳基、加瀬維三、李鎬漢、印昌浚、柳明仲、武内靜夫、松本福市、富田種七
▲昨年度損益決算書
利益金　六〇、八四五圓七二〇
損失金　六〇、八四五圓七二〇
昨年度剰餘金　八、二二六圓九七〇
前年度繰越金　五、一五三圓三六〇
合計本年繰越金　一三、三八〇圓三六〇

群山銀行平穩

群山府の銀行の臨時休業明け廿五日は各行共區一の場合の對策として[illegible]を用意してゐたが不拂支拂準備金引出しはなく廿二日から三日間の休業明けのことゝて平常よりも銀行窓口の客足が多いばかりで一般市況も至つて平穩であつた

命拾ひした飛行家李基演君
タンクの揮發油に點火し ケースが破裂す

來邱中の鄕土訪問飛行家李基演氏は廿四日午後六時半頃大邱飛行場に飛翔する爲試運轉中の飛行機が離陸しないとタンク中の揮發油に點火して爆音と共にケースが破裂し機は四方に飛散し一時大騒ぎを演じ同氏は九死に一生を得生命には別條なかつたが機體に三千圓の損害を蒙ると。（大邱）

群山穀物市場
延取引は休場
現物五十錢安

群山穀物市場の延取引は各地市場にならひ廿五日も依然休場、現物は休まず、朝鮮米五十錢安を唱へ出來高三千叺（群山）

群山穀物延
取決濟決定

群山穀物市場では廿五日午後二時から役員會を開き取引の決濟について左の如く決定した（群山）
▲當限延取組み四月末以外は當分此の値段据置き（廿八日）算定値段にて納會し四月末は最終ヤにて任意受渡し又は最終値段のサに任意受渡し又は最終値段の任意乘り替することは五月十三日受渡しすること、は此の場合の金利倉敷は雙方折

五月八日平壌中學校講堂に於て
西鮮實業家懇話會
主催　京城日報平壌支局

群山商工聯合 マーケット
盛んな景氣

群山商工組合主催、商店街聯合の春季マーケットは豫報の通り廿五日から開始、後援の商工組合は大賣出しとのぼりを目標とし、各店頭には[illegible]を自慢として大賣出しで地方の販賣客も店頭を賑しモラトリアムの風もどこを吹くかといはぬ許りの盛況を見せてゐる（群山）

裡里の春季清潔

裡里邑では二十六日より五月七日まで管内一齊に春季清潔を施行すべく各戸にそれ〴〵通告した（裡里）

忠清南道

四人組の強盜
雜貨店を襲ふ 舒川署色めく

廿一日午前零時頃舒川郡舒川面舒川里の雜貨商鄭[illegible]方へ四人組の強盜侵入し二名は戸外に見張りをなし他の二名は室內に入り睡眠中の家人をはじめて室内に入り睡眠中の家族三名と同店店員を縛り[illegible]を以て脅し[illegible]現金一圓余[illegible]の錢を强奪し更に[illegible]に金氏を來訪せしめてタバコ[illegible]七點九十五錢を奪ひ[illegible]

招魂祭と市民運動會

廿日施行のはずであつた大田招魂祭は生憎の風雨に延期され廿四日午前十一時から在鄕軍人分會主催の下に日本晴れの天候の下で盛大に執行、閉式後顯彰會をいたゞいて軍人遺族に一般市民聯合の大運動會を開催、小、普通學校兒童の百米[illegible]

大田方面
[illegible]大田方面に逃走したる[illegible]に出頭したので舒川署は俄に色めき立ち金部長主任捜査主任となり搜査を開始し[illegible]因は犯人より受けたる打撲傷の[illegible]は被害者金氏および同人方[illegible]中である程度捜査中であるが大した事はない模樣である（舒川）

御禮

過回京城、仁川見學の際は豫期以上の盛況を極め申候段幸甚に存候然るに其の事不行届勝にて殉に申譯無之不惡御諒恕願上候。向ほ各方面の熱誠なる御援助と御盡旋を蒙り候段茲に謹んで御禮申上候

四月廿五日
京城日報大田通信支局

にはじまり女學校、中學校、商業校、[illegible]、邑、職人分會、一般市民に全般にわたるプログラムは盛り上り熱狂裡に進行し殊に各團體のリレー競爭、來賓競技、或は金一圓余[illegible]の商行ならば[illegible]高師に金氏を殺到[illegible]など終日の盛會をほしいまゝに過ごした

不正選擧か
事實を調査

平南[illegible]郡[illegible]選擧に關し同氏と[illegible]なる競爭をなしたがおよばず僅の差で落選した[illegible]氏は同地における選擧は有權者の買收其の他の不正行爲によるものであるとつげたとかで所轄署では之に關する事實を調査した（平壌）

妓生の簪を失敬す
變態性の男

平壌府内[illegible]キーサン券番から[illegible]の妓生[illegible]が去る廿三日平壌府[illegible]通りを歩行中大同門近くの路地附近で突然背後から拔いた男が飛びにさしてあつた金かんざし一本[illegible]

金谷軍司令官
大田聯隊巡視

金谷朝鮮軍司令官は第八十聯隊を巡視の爲廿五日大田に着、今井八十聯隊長、松井憲兵分隊長その他を從へ大田各官衛を[illegible]し[illegible]に向ひ一泊して廿六日[illegible]出發の筈である（大田）

大田の火事

廿四日午前一時四十分大田本町一丁目力松方裏の[illegible]より出火し午前三時一棟を全燒し鎭火せるが原因は溫突の過熱と判明した模樣である（大田）

平安南道

鎭南浦 市場問題
出市者皆無 紛糾擴大す

目下鎭南浦府市場組合と市場使用人との間に紛擾を醸してゐる鎭南浦府新市場問題はその後各市日とも八十六名の米穀商人は[illegible]と市場使用者もなく遂に市街地に店舖を構へるものが出て來るものだけ二、三名が市場に店を開くだけで市場[illegible]一日といへども[illegible]の貨物も出て來ない有樣でこの際非市場物商と相呼應して砂石里の市場物商ならず、海産物商、布木商も出市せぬ旨を二十一日組合に通告しそれと同時に[illegible]

横領書記は一年半
檢事控訴す

平安北道[illegible]面[illegible]金融組合書記として[illegible]は[illegible]五十八年の[illegible]よりを[illegible]より組合に[illegible]の[illegible]ので[illegible]を[illegible]を起し年[illegible]百[illegible]一名[illegible]四[illegible]から[illegible]一年半[illegible]の判決が言渡されたが檢事は[illegible]控訴した（平壌）

メーデー打合

平壌警察署では來る一日のメーデー、その他の問題についての決議をなすため二十三日午後五時より府内[illegible]署長等[illegible]を開き一、メーデー當日は府内各種勞働者と行動を共にする外數項を決議して散會（平壌）

黄海道

沙里院市街地域整頓
本府から技術員派遣

沙里院邑では將來住宅地となるべき一般地帶の地圖をなして先づ市街の整頓を圖るべく先般來本府に向つて技術員の派遣方を申請中であつたがこの頃近く東道[illegible]なる旨内務局長から通牒があつたいよ〳〵これが完成すれば向後數十年間は無秩序な建築もなくまず安心して家屋の建築が出來る譯である（沙里院）

延白在軍射擊會

延白在鄕軍人分會主催射擊大會は廿四日南川に於て開催四十五點で優勝者は[illegible]氏が最高點であつた（南川）

地方集會

▲沙里院金組役員懇談會　沙里院金融組合では廿四日定時總會終了後午後六時から料亭博多屋で新舊役員の懇談會を開催、午後九時頃散會した

地方人事

▲東崎釜山府尹　齋藤總督見送りの爲め府民代表として二十六日門司へ出張
▲村山慶南警察部長　同上
▲阿部慶南財務部長　二十四日朝京城より歸廿
▲加藤木保次氏（慶南農務課長）二十六日同地主任
▲和田慶南知事　門司にて廿七日齋藤總督を見送り廿八日朝歸任の筈
▲熊本利平氏（全北大地主）廿五日全州群山有志訪問の爲五月三日の筈
▲澤村群山府尹　九州地方出張中五月二日歸任
▲赤松群山商議會頭　同上
▲福田一雄氏（群山府稅務課長）廿九日來群
▲大沼檢事正　平壌地方法院檢事正より清津地方法院檢事正に榮轉二十六日出發赴任

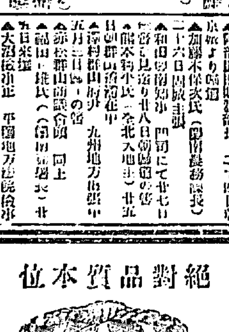

絶對品質本位
竹鶴
吟醸
サスガ
發賣所
京城　嶋屋酒商部　奉天

タボク
石油發動機
籾摺に—
精米に—
シリンダー取替式
なくてならぬ作業用原動機として農林省が特に農家に推奨する爲めに行はれた小型石油發動機の比較審査で本機は其最優良なるものとして『最高第一位』に選定せられた折紙附の最高能率を有つ光榮に輝く石油發動機であります
農林省比較審査
最高第一位入選　カタログ御申込
農林省指定工場
宮内省御用達
久保田鐵工所製造
朝鮮代理店
忽那商店機械部
京城支店　京城府大門通二丁目　電話本局二四一〇番
京城販賣部　京城鍾路三丁目　電話光化門二〇三一番
大邱支店　大邱元町一丁目　電話長六二三番
群山出張所　群山榮町　電話長一〇五〇番
平壌出張所　平壌曙町一丁目　電話長二七五番
釜山府埋立新町　電話長八一七番

京城永樂町一丁目（ブランス教會前入）
中武齒科醫院
電話本局三六〇六番

春の晩餐に新鮮な
東洋屋のハムの
東洋屋　本町一丁目

三共とその藥品

輓近科學の進步につれ、我國民の衛生思想並に藥物に對する智識が著しく普及向上して參りました。誠に慶ばしきことであります。

我三共は、世界的强力消化素タカヂアスターゼを治療界に提供して以來茲に三十有余年、幸に江湖の後援を得、今やその取扱品は下掲六百に余るの多數を算し、何れも精鋭なる近代醫藥學的研究の遂げられたもののみであります。

世上に所謂秘藥靈藥と稱し、その內容並に學理の詳かならざるものの如きは科學に根柢をおく我等の採らざる所であります。

我三共は、日新科學の傘下に、直接間接、孜々として不斷の研究と努力とをつゞけてゆく數百の醫藥の專門家と一千有余の熟練せる從業員とにより、ひたすら新しき醫藥の開たくを生命として熱誠なる意氣を以て活やく致して居ります。斯くて我等は、日に月に、研さん努力の結晶たる權威ある製品をその取扱品中に加へ得る喜びを持つものであります。

本邦各地、凡そ醫のある所、必ず三共發賣品の愛用を見る、眞に故なきにあらず、我等はこゝに大なる光榮と喜びとを感ずるものであります。

東京室町　三共株式會社

三共藥品の類別便覽

催眠・鎭痛・鎭痙・鎭靜劑
イタイプロミン
ニトログリセリン錠
抱水クロラール錠
ヂエチールバルビツール酸
ヂオニン（鹽酸エチールモルヒネ）
ヂコヂフト
同（注射用）
燐酸ヒドロコデイン
オイトルミン
カプツリン
ナルコフキン
ヴエラトローン
ウレアブドミン
クロレトーン
同（膠囊）
クリマクトーン
ブローム加里ウム錠
ブロームカルチウム注射液
ブロムラール
同　錠
ブロメトーン
エタスペクト錠
鹽酸ペロチン
テトロドトキシン
鹽酸モルヒネ注射液
アロイドリン
アムネジン
安息香酸ベンチール
セダロン
同　錠
セダチヴアール
クレノイジン

麻醉劑
【一】吸入麻醉
麻醉用クロロフォルム
消毒管入クロールエチール
【二】局處麻醉劑
パラアミノ安息香酸エチールエステル（麻醉アネステジン）
クロールエチール
コド・レン
鹽酸コカイン液
アポセシン
キニーネ鹽酸尿素液
ストワイン
同　液
スピカイン（鹽酸ノヴオカイン）

滋養强壯劑
【一】含鐵製劑
トリフエリン
トノマラーレ
ヨードフエラチン錠
ヨードフエラトーゼ
炭酸鐵錠
複方炭酸鐵錠
滿俺鐵ペプトン糖液
同　糖衣錠
フエラチン
フエラトーゼ
アルゼンフエラチン錠
アルゼンフエラトーゼ
糖衣鐵健丸
【二】肉製品
リパス
カロビス
タルビン
ビーフゼリー
【三】牛乳製品
カゼインナトリウム
【四】肝油製品及其[illegible]
消化性肝油
メタチエン肝油
ネーロール
三共肝乳
三共ヴイタミンA
三共燐肝油乳劑
【五】混合製劑
インファンチナ
ヒギアマ
【六】有機性燐劑
トノフオスフアン
ヌクレイン酸溶液
ユーキリン
同　錠
同（膠囊）
【七】ヴイタミン劑
オリザニン
同　末
同　錠
同　越幾斯
同　注射液
三共ヴイタミンA
メタチエン肝油
メタチエン膠囊
【八】其他
イーダン
パラトール
複方パラトール
ヘモグロビン錠
オスゲン（千秋氏骨粉）
同　錠
ダミアナ流動エキス錠
レチチン
グリコナール錠
グリコゲーン
グリセロ燐酸カルチウム
グリセロ燐酸エレキシール
マルツ越幾斯
マルツ越幾斯（含次亞燐酸鹽）
次亞燐酸鹽合利別
ストリキニーネ膠衣丸

健胃消化劑
パンクレオン
同　錠
パンクレアチン
パンクレアチン重曹錠
純ペプシン
同　糖衣錠
ペプシンコルヂアル
トリプシン
合糖ペプシン
タカヂアスターゼ
同　錠
タカヂアスターゼ强壯酒
ソーダミント錠
エーヂク

强心劑
パンギタール（ヂギタリス製劑）
同　末
同　注射液
チマリン
同　錠
ヂギタリス流動越幾斯
ヂギトール（十倍强力パンギタール末）
特製ヂギタリス製
特製ヂギタリス丁幾
ヂギカール
ヂギプクーム
純ヂギタリン錠
注射用カフエイン錠
カンフル油
ヴエロヂゲン
ユロイドカムフル球
安息香酸カルチウムカフエイン液
安息香酸ナトリウムカフエイン液
注射用安息香酸ナトリウムカフエイン錠
ストロファンチン
同　注射液
ストロファンゾーン
ヂウレチンカルチウム
同　錠

利尿劑
尿素
ヂウレチン
ヂウレチンカルチウム
同　錠
テオフイリン錠

血管擴大劑
亞硝酸アミール球
ニトログリセリン錠

止血劑
乳酸カルチウム
チオノールカルチウム
クロールカルチウム
クロールカルチウム液
コアグローゼ
鹽化アドリナリン溶液（一千倍）
アドリナリン（結晶）
同　錠
同　注射液
同　軟膏
同　吸入劑
同　坐劑
滅菌ゼラチン液
滅菌カルチウムゼラチン液

緩下劑
蘆薈ヤラツパ丸（糖衣）
ペリスタルチン錠
ルーフエン
カナーチフタコムパウンド糖衣丸
カスカラ糖衣錠
カスカラエバキユアント
カスカリン末
同　糖衣丸
甘汞錠（小兒用）
ラキサフエン
グリセリン坐劑
マグネシア乳
フエノールフタレインアガー
アロフエン丸
アメリカンオイル
リユボール
セラガール錠
オルガール

止瀉劑
オイペリン
同　錠
オイトルミン末
同
同　注射液
タンニンアガー
タンナルビン
蒼鉛乳
ウファーラ
エクスペクト錠
アルバルタン

治淋劑
【一】（內用及注射劑）
パジエオール
カワサンタール
フエジカール
プレノリン
コパイパ膠球
テルピヒン
サンチール原液
純白檀油
同　膠球
【二】（外用）
チオノール銀液（チオタルガン）
尿道用リユフオミン
タプロール
ナーゴール
アルパルゴール
レルヴオール
ジルゴール
ネオシルヴオール

子宮製劑
鹽酸ヒドラスチン
コルゴチン
麥角流動越幾斯錠
麥角滅菌越幾斯
ヒドラスチス流動エキス
婦科用ピツイトリン
外科用ピツイトリン
內用ピツイトリン
セダンス液
同　錠
スチプトール錠

陰萎治療强壯劑
鹽酸ヨヒムビン
同　錠
同　注射液
テストガン
同　錠
テリガン
同　錠

腸寄生蟲驅除劑
ネマトール
ネマトール膠球
フイルマロン油
四鹽化炭素（テトラタン）
サントニン錠
サントペロニン
同　錠
ヂゲルミン（糖衣丸）

尿酸排除劑
リシア沸騰錠
アルトリジン
ユロドナール

防腐劑
【一】內用劑（胃腸內防腐）
イヒタルビン
ラクトスターゼ
同　錠
同　ブイヨン
過酸化マグネシウム
クレオソート糖衣錠
【二】口中消毒劑
フォルモラクチン錠
ユーサイモール口中錠
アルヴオサイモール
パンフラヴイン錠
【三】外用劑（一般皮膚病藥、消毒藥）
易溶性硼酸錠
ベニフオルム
トリクレゾール
トリパフラヴイン
同　錠
同　撒布劑
同　軟膏
ヂブロミン
オイダフオルム
オキシノール
同　錠
過酸化硼砂
過酸化亞鉛
クロラミン・テー
特製クレゾール石鹼液
フオルミダイン
アルゴフラヴイン液
三共亞鉛華
アントラゾール
サリチール酸
ユーサイモール溶液
ビルヤタリーム
昇汞消毒錠
【四】トラホーム劑
可溶性枸櫞酸銅
【五】防腐消炎劑
ハマメリスウオーター
チオノール
チオノールカルチウム
同　撒布劑
ノヴオチール
グリチール
グリチールパスタ
アンチフロヂスチン
ズルフオゲノール

バセドウ氏病劑
ロダーゲン
チレオイデクチン

特殊消毒劑
【一】キニーネ劑
インジビン
トノマラーレ
硫規糖衣丸
オイクツレン
レミジン
タンニン酸レミジン
フイラリジン
鹽酸レミジン
同　液
硫規糖衣丸
チコイフ
サナキン
キニーネ鹽酸尿素液
【二】サリチール酸劑
ヂプロザール
オポピリン
ノヴアスピリン
アセチールサリチール酸
サリチール酸ナトリウム
【三】水銀劑
イマミコール
黃色ヨード汞膠衣丸
黃色ヨード汞錠
カロメル、コモツチ
甘汞錠
デユーレ氏處方花柳病豫防軟膏
メルクロール
メルクロサール
メルナノール（プレスラウ灰白油）
シプリドール
昇汞消毒錠
【四】蒼鉛劑
カスビス
【五】砒素劑
トノマラーレ
チンナバーサナ
カコヂリン
カコヂイル酸曹達注射液
ソラゲーン
ネオアルサミノール
（滅菌蒸餾水）
アトキシール
アルサミノール
（苛性ナトロン液）
內用亞砒酸錠
【六】クレオソート劑（グアヤコール劑）
サヤホツキン
レスピラチン
クレオソート糖衣錠
ファアゴール
プロポソート膠球
ブノイミン
ブノイミンカルチウム
スチラコール
【七】大風子油製劑
レプロール
同　錠
【八】酵母製劑
アウトサイメ
ビオチーム
【九】ラヂウム劑
ヂオラヂン
【一〇】其他
トリフオリウム合劑
ザムルヂオン
無蛋白ツベルクリン

臟器劑
イクイロヂン
トノマラーレ
滅菌リンゲル液
滅菌リンゲル氏液
燐酸ヨードタンニン合利別
ヨードカリウム錠
沃度カルチウム液
沃度タンニン合利別
ロダルビン
生理的クロールナトリウム液
滅菌生理的食鹽
無水葡萄糖
テスチヨヂール
內用亞砒酸錠
サプロヂン

鎭咳祛痰劑
ヘロイン抱水テルピン合劑
フスタギン
複方コレラナ合利別
プロチン
アノダインパインエクスペクトラント
アスプチン

百日咳劑
オイラチン
オイクツリン
チロイフン

鼻炎劑
メントピン
サナキン
レミジン及其鹽類

解熱劑
ヂプロザール
硫規糖衣丸
オポピリン
カンフオルミドン
オポピリン
ラクトフエニン
ノヴアスピリン
複方アンチヘブリン錠
鹽規糖衣丸
サリチール酸ナトリウム

ロイマチス劑
ロイマチス錠
リウマチズムフキラコゼン

利膽劑
アピレン錠
コロチン
ヒロレフラヴイン
コレリス丸

喘息劑
ヘーア氏喘息錠
ツリサン

止汗劑
內用アトロピン錠

惡阻治療劑
ユゴール
ゲネグランドール
ゲネスチプトール

鼻科特殊劑
ルル
ナーサル錠
ムチダン吸入液

耳科特殊劑
ムチダン液
オタルガン

葡萄狀球菌病劑
ヒストピンゼラチン（外用）
オクソチン（內用）

癤瘡治療劑
リムフオミン

腸內用劑
チエロリン丸
オクソチン

疔瘡劑
カルブンケン（外用）
オクソチン（內外用）

軟性下疳特效劑
エリナコール

花柳病豫防劑
デユーレ氏處方花柳病豫防軟膏

角膜葡萄腫劑
グリココール酸ナトリウム

汗疱、凍傷劑
ユグリーン

發毛劑
フマゲソラン
セーミン
（皮下注射用）
（同靜脈注射用）
（同內服錠）

結石軟解劑
ナルベリジン

角質除去劑
スピール硬膏

雀斑除去化粧料
ハリフロアクリーム

消炎劑
乳酸カルチウム
タカモール
テルピヒン
アフエニール
ストロンチウリン

催乳劑
乾燥胎盤實質
ラクチフエリン
同　膠囊
ママイン

アメーバ赤痢劑
沃度蒼鉛エメチン丸
鹽酸エメチン
鹽酸エメチン注射液

糖尿病劑
インシユリン
ジヤムブルレード錠
同

調味料
サツカリン錠

銀劑
チオノール銀液（チオタルガン）
ナーゴール
プロテイン銀
アルパルゴール
アルゴフラヴイン液
レルヴオール
ネオシルヴオール
ジルゴール

ヨード劑
イタイヨヂン
燐酸ヨードタンニン合利別
リポヨヂン
ヨードカリウム錠
沃度カルチウム液
沃度タンニン合利別
沃度蒼鉛エメチン丸
ヨードフエラトーゼ
ヨードフエラチン錠
ヨダルビン
テスチヨヂール
サプロヂン

カルチウム劑
乳酸カルチウム
チオノールカルチウム
オスゲン（千秋氏骨粉）
沃度カルチウム液
タカモール
クロールカルチウム
クロールカルチウム液
グリセロ燐酸カルチウム
ブロームカルチウム注射液
ブノイミンカルチウム
アフエニール
安息香酸カルチウムカフエイン
滅菌カルチウムゼラチン液
次亞燐酸鹽合利別
ヂウレチンカルチウム
ヂウレチンカルチウム錠

ヴイタミン劑
滋養强壯劑（七）にあり

臟器製劑
インシユリン
乾燥乳腺實質
流動黃體越幾斯
乾燥甲狀腺
ラクチフエリン
乾燥卵巢黃體膠囊
乾燥卵巢實質
オヴアラーデン
トリフエリン
乾燥胎盤實質
無黃體卵巢實質
乾燥腦下垂體前葉錠
乾燥腦下垂體全腺
ゲネグランドール
ゲネスチプトール
乾燥副腎末
乾燥睾丸實質
鹽化アドリナリン
テトロドトキシン
アドリナリン
アンツイトリン
サイロプロテイン
乾燥胸腺末
上皮小體錠
婦科用ピツイトリン
外科用ピツイトリン
內用ピツイトリン
乾燥松果腺錠

吸着劑
アドソルビン
カルコリツド
三共骨製炭

丹毒外用塗布劑
カンチロス

假骨形成促進劑
オツソフイツト

座瘡治療劑
リポリジン

非特異刺戟劑
ヘルピン
ガメラン

坐藥劑（腟及肛門用）
クロレトーン
コムパウンド坐劑
グリセリン坐劑（大人用）
グリセリン坐劑（小兒用）
グリセリン坐劑
小兒用（棒狀）
アドリナリン坐劑
アストリンゼント腟坐劑
サイオゲイン腟坐劑

外科材料
アドヒシン
チエロイジン（組織固定用）
ジョンソン・ジョンソン
[illegible]

試藥
伊式ロマノウスキー氏法染色液
ゴガール（乾燥細菌培養基）
ペプトン
苛性ナトロン液（一百%）
土居氏蛋白試藥
レントゲン用硫酸バリウム
ウレアーゼ
フエーリング液（第一、第二液）
フエノールズルフオンフタレイン溶液
コレステリン
アミールアルコホル
ズルフオサリチール酸
ズルフオサリチール酸ナトリウム

害蟲驅除劑
コタゾール
ネオトン

其他ノ藥品
硼酸
硼酸末
無水ラノリン
含水ラノリン
タンニン酸アルブミン
枸櫞酸鐵アムモニウム
スルフオイヒチオール酸アムモニウム
澱粉
ギプス
煆製石灰
フオルマリン
グリセリン
ヘキサメチレンテトラミン
ヨード
重炭酸カリウム
重酒石酸カリウム
硫酸マグネシウム
ナフタリン
ナフタリン球
重炭酸ナトリウム
結晶重炭酸ナトリウム
クロールナトリウム
サリチール酸ナトリウム
次亞硫酸ナトリウム
フエノールフタレイン
乳糖
人工カルルス泉鹽
タルク
木タール
ワセリン
酸化亞鉛（紙箱入）
同（紙包）
亞鉛華澱粉
同（紙筒入）

化粧品類
ベイラム
ベビーパウダー
ベルセリン
オードール
エレクトラ香水
ユーサイモールパウダー
ユーサイモール煉齒磨
ユーサイモールクリーム
ユーサイモール
コールドクリーム
ビタソープ

丁幾劑
アコニツト丁幾
苦味丁幾
芳香丁幾
橙皮丁幾
安息香丁幾
カンタリス丁幾
キナ丁幾
複方キナ丁幾
桂皮丁幾
コルヒクム丁幾
コロムボ丁幾
ヂギタリス丁幾
特製ヂギタリス丁幾
林檎鐵丁幾
複方ゲンチアナ丁幾
龍膽丁幾
ヒヨス丁幾
吐根丁幾
ヨード丁幾
稀ヨード丁幾
大黃丁幾
水製大黃丁幾
セネガ丁幾
莨菪丁幾
ストロファンツス丁幾
番木鼈丁幾
纈草丁幾
蘆薈丁幾
蕃椒丁幾
阿仙藥丁幾
コセニール丁幾
實迦丁幾
サフラン丁幾
過クロール鐵丁幾
五倍子丁幾
ゲンチアナ丁幾（局法處方）
纈草丁幾
無色ヨード丁幾
ロベリア丁幾
ミルラ丁幾
商陸丁幾
遠志丁幾
クアツシア丁幾
海葱丁幾
麥角丁幾
生薑丁幾

注射用錠劑
鹽酸ヘロイン
純ヒヨスチアミン
モルヒネ及アトロピン

越幾斯劑
ゲンチアナ越幾斯
龍膽越幾斯

流動越幾斯劑
印度大麻流動越幾斯
ハマメリス流動越幾斯
麥角流動越幾斯
番木鼈流動越幾斯
ベラドンナ根流動越幾斯
ヂギタリス流動越幾斯
ダミアナ流動越幾斯
纈草流動越幾斯
ヒドラスチス流動越幾斯
センナ流動越幾斯
ウワウルシ流動越幾斯
セネガ流動越幾斯
カスカラサグラダ流動越幾斯
コンヅランゴ流動越幾斯

軟膏及パスタ劑
硼酸軟膏
黃色石炭酸軟膏
單鉛軟膏
コロイド銀軟膏
パジリ軟膏
ヘブラ軟膏
水銀軟膏
イヒチオール軟膏
單軟膏
强發泡軟膏
ウイルソン軟膏
ウイルキンソン軟膏
亞鉛華軟膏
木タール軟膏
タールパスタ
デユーレ氏處方花柳病豫防軟膏

散末及散劑類
橙皮末
カンタリス末
莨菪越幾斯粉末
可溶性莨菪越幾斯散
番木鼈越幾斯散
キナ皮末
桂皮末
[illegible]茄末
アラビアゴム末
コロンボ根末
ゲンチアナ根末
龍膽末
吐根末
甘草末
大黃末
龍膽草根末
生薑末
白芥末
芳香散
複方甘草散
小兒散

硬膏類
單鉛硬膏
松脂硬膏
莨菪硬膏

液劑類
醋酸アンモニウム液
クレゾール石鹼液
クレゾール石鹼液（特製）
過クロール鐵液
醋酸カリウム液
亞砒酸カリウム液

酸類
醋酸
稀醋酸
飲料鹽酸
氷醋酸
石炭酸
流動石炭酸
防疫用石炭酸
枸櫞酸
鹽酸
稀鹽酸
純鹽酸
硝酸
稀硝酸
純硝酸
硫酸
稀硫酸
純硫酸
酒石酸
乳酸
サリチール酸

油類
落花生油
亞麻仁油
オレーフ油
蓖麻子油
胡麻油

合利別類
アルテア合利別
橙皮合利別
桂皮合利別
ヨード鐵合利別
吐根合利別
セネガ合利別
大黃合利別
センナ合利別
單合利別
生薑合利別
燐酸ヨードタンニン合利別
ヨードタンニン合利別
複方コシラナ合利別
次亞燐酸鹽合利別
オイラチン合利別

果實蜜類
れもん蜜
いちご蜜
ばなな蜜
りんご蜜
みかん蜜
あんず蜜

酒精及酒精劑類
酒精
エーテル精
亞硝酸エチール精
芳香アムモニア精
アムモニア茴香精
樟腦精

酒類
コルヒクム酒
コンヅランゴ酒
吐根酒
赤葡萄酒
ペプシンコルヂアル
タカヂアスターゼ强壯酒

脂肪類
豚脂
安息香豚脂
牛脂

石鹼類
カリ石鹼
藥用石鹼
[illegible]石鹼
石鹼樟腦劑

水劑類
アンモニア水
强アンモニア水
石灰水
石炭酸水
防疫用石炭酸水
桂皮水
茴香水
[illegible]水
フオルマリン水
昇汞水
杏仁水
[illegible]水

其他
△丸劑類　約十五種
△錠劑類　約百種
△膠球及膠囊劑類　約二十種
△注射用膠球（アムプーレ入物）　約八十種
△血淸類（北里研究所）　約七十種
△製造工程標本類　數種

鎭咳と祛痰に

プロチン

肺結核、氣管枝炎、肺炎、感冒、百日咳並に其他呼吸器病に基因する咳嗽喀痰ある場合に盛に賞用せらる。

醫學博士吉村喜作先生は本劑を多數の患者に應用し其の治驗を實驗醫報第二年第十四號に公表せらる、其要に曰く………

（1）本劑は祛痰と同時に鎭咳劑として眞實確實なる效力を有す…

（2）本劑は從來の祛痰劑に比し次の如き數多の優越せる特點を有す…………

（イ）本劑は從來の祛痰劑の如く粘液を刺戟して分泌を促進乃至增多せしむるが如き不快なる作用を有せざるのみならず、却て之を抑壓乃至減少し、同時に粘液を溶解するの作用を有し、その喀出を容易ならしむ………

（ロ）本劑は殆ど無味若くは從際の苦味を有するものにして、在來の祛痰劑の如き不快の味を有せざるを以て頗る服用し易し……

（ハ）從來の祛痰劑に於ける大なる缺點たりし胃腸障碍、就中食慾不振、嘔氣、嘔吐等の怖るべき副作用を有せざるのみならず、却て食慾を增進する傾あり……

（ニ）祛痰と同時に鎭咳の作用を有するは本劑の特長にして、從來の祛痰劑使用の際の如く、麻醉劑を併用するの必要なく、若しこれある場合と雖も適に少量にて足る…………

（3）本劑は以上の諸點の外、何等忌むべき、若くは、危險なる副作用を有せざるを以て、使用上極めて安全にして最も實用的なり。云々…………

（實驗報告摘要無代進呈す）

粉末、錠劑、液劑、の三種あり。　各地藥舖にて販賣す

本社 東京室町　三共株式會社　出張所 大阪・臺北・福岡

片割れ

巡査採用試驗

天然痘流行　六名死亡す

藝娼慰安會

京日俳句 高濱虚子選

題「氷」……(四)……

氷上にさしかゝりたる荷馬車かな 新義州 檜尾蘆荻子
氷上に探りならべたる氷かな 同
採氷の監督が焚く焚火かな 新義州 松田一雨
江上や採氷場も一と景色 同
氷上の撒藁さしまねき税關吏 定州 中村骨山
採氷や斧鋸抱へ出そろひぬ 同
大陸の一線走る氷河かな 寧邊 小寺麥冊
近浦氷河の上をどこなりと 同
淡江やもはや氷りたる人馬かな 木浦 朴香相
滿洲の氷河見て來し話かな 同
彩塔やそこに氷れる鉤池 馬山 田中菊波
四五人や凛渉として氷切り 同

文藝界

川柳とはどんなものか(三)

柳建寺鯨左衞門

川柳の名の由來は川柳は人の雅號である、初代川柳翁は江戸淺草阿部川町の名主で柄井八右衞門、號を無名庵川柳と號すといふ。矢張り當時の俳諧師であつた。この頃の俳諧師はみんな前句附の點者をやつたもので、堂々たる門戸を張つて居たといふ事であるから數の多い前句附けの點者の内で川柳が一番人氣がよかつた、それで誰いふとなく、他の點者が點をつけても川柳點といふ様になり、終ひには川柳點といふのが面倒になつて、たゞ、川柳といふ様になつたのである、初代川柳翁の抜きん出て偉かつたといふ事がこれでよく分る

川柳と俳句の區別は何う違ふかと大概友人から質問を受ける。この區別はこまかく説すとかへつて分り悪い。それで例句を上げてその響きで知る方がよいと思ふ。

古池や蛙飛び込む水の音

芭蕉翁のこの句は小學校の生徒でも知つて居る。これが俳句である

めつかちの蛙柱に飛んで行き

これは初代川柳翁の句である。川柳と俳句の相違はこれである。古池の句も名句ならばめつかちの句も名句である。一は俳聖、一は柳祖の句である。近來矢釜しくいふ生活に何れの句がふれ心臓の鼓動に觸いて居るかどうかは大衆の判斷にまつのである。川柳をやる人もやらぬ人もめつかちの句を覺えて居て貰ひたい。川柳と狂句の區別も例句を擧げる

燈の消十二軍の土左衞門

これが川柳である

浮いた〳〵三味線堀へ土左衞門

これが狂句である。狂句は心の洒落であり、時の響なく内容の空虚なものである。川柳は洒落は必要であるが、駄洒落は不必要である、川柳と俳句、川柳と狂句のよくの分水嶺は相當名ある川柳家でも意見が違ひ中には川柳にとりては俳句にAは川柳にとりては狂句にあげる、こゝらは選者の頭の持ち方一つである。

朝鮮川柳家の進むべき道は、川柳の傳統を研究し、古句を調べ、現代川柳の傾向を見定める必要がある。この見定めがつけば自己の立脚點が立派に明かになる。これと同時に朝鮮といふ郷土ある以上、郷土の詩を織込める天地を持つて居るといふ事を知らねばならぬ

朝鮮といふ郷土は内地川柳家に對する優越であるといふ事を堅く認識せねばならぬ。朝鮮の川柳家の目下の状態は内地川柳の模倣にこれ汲々として居る態であつて、朝鮮といふ優越な地にをる事を忘れて居る態である。こんな有様では駄目だと思ふ。大いに自覺の必要がある。余がかつて朝鮮川柳を少し許り發表した事がある。久良岐翁は故生百句作らせめて作れといつて來た事がある。内地川柳家から朝鮮の川柳家を見たならば如何にも悠久味な地に見へるであろふと思ふ。

近來の川柳に名句がない。前句のないといふ非難の聲を聞く。それは最もな話だと思ふ。川柳の傳統も知らず、川柳に何個の理解のない人の口から出るのであるから最もだと思ふ。少々皮肉であるがそれは兎に角として數學的に説明をしよう。柳樽が發刊されて百六十二年、その間に人口に膾炙されて居る句が何句あろうか。百六十二年間に何百萬句といふ句を作つてゐる。その内から粒よりにしたらごく少いものになる。新聞や雑誌に寄る句が假に朝鮮で七八百句あるとし、その内から四五十の抜句を選抜する。名句がないのが當たり前である。殊に大江戸太平時代の享樂的な氣分や安逸な生活に風流三昧の内に生れたものと、飛行機やラヂオが頭の上を飛翔し行きかふ下で、向ふ鉢巻まで世界を相手に戰爭を仕ながら句を吐く現代とは隔世の感があるではないか。川柳の總體をなほ微細かして居る。世の中も進み川柳も進んでをり、たゞ後れて居るのは世間の頭だけである。何うか眼を立てずに聞いて貰ひたい。近代の川柳に理解を持ち得るだけの頭になつて居ないのである。

その原因はいろ〳〵あるがはぶき、近代の川柳家の頭は頗る鋭敏であり又川柳を作るといふ事には決して江戸時代の先輩には負けないのである。又頭が丸つきり違つて居る。どうかこの點を考へて貰ひたい。江戸時代は江戸時代の情趣があり近代は近代の詩趣がある。せめて近代に添ひ行く近代の川柳に理解を持てる位研究して貰ひたいと思ふ。

川柳作句は一つも六ケ敷いものではない。六ケ敷いといふ自己感觸にかゝるからで見たまゝ感じたまゝを十七字に綴つて行けばよい。自然に作句の内に會得される。

岡田三面子博士を眞似るのではないが民衆時代民衆詩である川柳を日本の詩國の名に恥ぬ様全日本を詩國にしたい意味において大衆に是非をさかれた方は川柳はどんなものかを大體承知されたのであるから是非川柳家になつて貰ひたい(完)

燕の飛翔力

渡鳥の中で一番に早い

最近渡り鳥に就いて農林省畜産局で調査した所に依ると其の速力は渡り鳥の性質に依つて非常な差異が各種各季節に依つて示さるゝに至つた。即ち鳥類の多くが季節に依つて住み家を更へることの習性を持つてゐる事は周知の事實である。然しその移動の範圍は種類に依つて區々である。雀や鳩の如きは年中吾々の周圍に棲息してゐるやうに思はるゝが仔細に觀察して見ると決してそうではない事が判つた。矢張り之も移動するのである。又鳥類の種類に依つては繁殖期に山野に入り越冬のため村落に出ずるものもある。

又胸黒千鳥のやうに北極から赤道を越へて遠く移住するものもある。燕や杜鵑が春季南地より我國に渡來し、夏の間に繁殖を營み秋季再び南地に去つて越冬し雁や鴨類が秋北より來て春返り去る事は皆く知られてゐる。

夫等の候鳥の速力を測る事は困難であるが、東京と横濱と云ふやうに近い距離の所であればその初めて渡つて來た姿を見た時一方で電報で知らすれば此間を何十分かゝつたかゞ分る。又は測徑機械で角度を測つてもその瞬間速力は判る。即ち之に依つて測られた候鳥の速力は燕は一時間に百八十哩で最も速い方である。鴨は九十哩、雁は三十八哩のとすればシベリアで飛翔する三十三哩の速力から渡來する鴨の如きは日本全國を僅か一日もかゝらずに北から南まで飛んで仕舞ふ譯である。まで歐羅巴には一晩の内に阿弗利加まで飛んで行く鳥もあるが一般に言ふと多くの鳥は全速力では飛ばない。燕や鴨の如き遠距離を飛翔する渡り鳥は殊にそんなものが多いのである。鳥の速力は一時間百八十哩でも、あるが實際は途中をふらついてゐるので一日に僅か五十哩位である。之は氣温に支配されてゐる關係で總じて渡り鳥には氣温が非常に影響するものであると。

學藝界

◇俳諧頒布會 尾崎觀斗翁の俳諧紙本半折六圓、同絹本半折二圓、申込所は釜山富平町カサ〱社。

◇カサ〱俳句 次回課題は夏人事五句、風生選 五句(帝露選) 時鳥五句、菊波選 屆俳句(寄吸選) 雜詠十句(選、池内たけし選)以上五月十日締切原稿は釜山富平町三の四六カサ〱發行所へ(誌代廿五錢)

◇觀櫻句會 新孔德里稲側入居で開いた。出席者は迦南、陶外、予想、友吉、日想子、左人その他

◇宮原楠次氏(作曲家) 教職を辭し一意心作曲に没頭。

◇池内たけし氏(俳人) 廿四日神戸出帆渡歐へ。往復豫定一ヶ月。

◇松村燦子氏(同) 滿州を引揚げ歸郷の途五月上旬入城の豫定。

次回文苑課題

俳句 一人五句 高濱虚子先生選

締切 五月五日限

注意 用紙は半紙二つ折として半面に作品雅號姓名と五句並記、必ず楷書のこと

會報 五人以上の會合に限る 一人三句以上並記(編輯局選)

新らしい出版物

新しき手摺圖案と其の構造 永原興禮 著

曩に新しき建具圖案及欄間圖案の圖錄を公にした著者によつて出版されたもので圖解に着手して以來約半歳、潛著をかたむけてゐるだけに圖表と説明は流石に丁寧親切をきはめてゐて一見直に理解でき應用できることを特色とする、初學者または素人の參考とするに恰好(二圓五十錢 東京日本橋區鐵物町鈴木書店發行)

建築工事材料便覧 松本甚三 著

一般建築業者の實務に便し兼ねて斯道に志す學生徒弟の教材に資せんため木材、竹材、石材、煉瓦、煉瓦粉、陶器、瓦、石灰、セメント、コンクリート、石綿、火山灰、石膏、硅藻土、滑石、漆喰土鋼、アスファルト、鐵骨、鐵筋、塗料、金屬、硝子等の項目にわかち沿革製法選定採擇分類保存用途を明かにしてゐる。一般土木業者のためにも無二の參考資料とすべき書冊(三圓二十錢 東京京橋區鐵物町鈴木書店發行)

◇朝鮮及滿洲(二十周年記念訂正臨時號) 最近二十年間の朝鮮(諸家執筆) 朝鮮に對する所感(同上) 二十周年記念朝鮮の回顧(同上) 二十周年記念觀記事にかへて釋尾東邦翁の感想をおさめてゐる。併合前より今日に至るまでの朝鮮事情を知るに便宜この上なし(本號八十錢 京城南大門通四丁目其社)

◇白檀(五月) 中島文壇確立とは何ぞや(篠澤三郎) 純粹藝術の提唱(行實颯風) 李朝白磁の壺(淺川伯教)をはじめ日本古民謠、ピカソの藝術、應募創作および詩歌俳句等掲載。臨時特大號(四十錢 京城旭町一丁目九九其社)

◇旅(四月) 日本八景はどこから選ぶか、櫻花とところ〴〵、國境旅行に就いて各方面の意見、その他實地踏査旅行案内等を掲げてゐる(四十錢 東京神田區錦町日本旅行協會)

◇棋道(四の五) 多くの有力青年棋客を出して斯界のため貢獻しつゝある日本棋院の機關誌として發刊せるもの、講評丁寧、春季大手合週報號(本號三十錢 東京麹町區永田町二丁目日本棋院)

◇朝鮮社會事業(四月)十五錢 京城府廳内朝鮮社會事業研究會 ▲詩林(三月)五十錢 東京市外千駄谷町原宿其社 ▲我等(四月)五十錢 東京神田區駿河臺西紅梅町其社 ▲東亞キネマ(四月廿日)二錢 京都市上京區等持院北町東亞キネマ株式會社 ▲更新(四月)五錢 京城南米倉町京城組合基督教會 ▲朝鮮教育新聞(四九)三十錢 京城仁寺洞其社 ▲朝鮮遞信協會雜誌(四月)五十錢 京城光化門通遞信局内其協會 ▲朝鮮消防新聞報(三七)十五錢 京城南米倉町京城消防組合 ▲朝鮮經濟新聞(一四七)月三十錢 京城南米倉町其社 ▲早稻田學報(四月)非賣品 東京早稻田大學出版部 ▲學鐙(五月)四十錢 東京神田區小石川町其社 ▲醫界(第一號)非賣品 慶北金泉本町ミカド交換會 ▲實業之日本(四月十五日)三十錢 東京京橋區南紺屋町其社

支那人……

内地密航者

上陸現場を……

四月號

白檀

中島文壇を知らんと欲せば先づ本誌を繙かれよ(本號に限り七錢)

中島文壇確立とは何ぞや 篠澤三郎
純粹藝術の提唱……論文……行實颯風
李朝白磁の壺……感想……淺川伯教
ピカソの藝術……批評……山田新一
日本古民謠……文獻……田中初夫
消息……詩……内野健兒
○應募作品入選發表○長詩○短歌○俳句○感想○創作○六號論壇○中央文壇便覽○文壇人…三面相

創作 戯曲『好夫の死』竹治溪泉 小説『午前十一時』藤じゆん 小説『兄貴関也』篠澤三郎

發行所 京城旭町一ノ九九 振替京城六五七七 白檀社

○肥り過ぎ、やせ過ぎの
●男女四十歳以上に多い

糖尿病をすてておく

●肺結核、心臓、腎臓病、老衰、血管硬化、惡性腫物等を發し死因となる
●ふしぎに効く高山植物を發見す
●のめばヅン〳〵糖尿が減じて治る
●性慾と精力が恢復し元氣旺盛になる
●日本人の糖尿病には一番良い
●全治者の多いのに驚く

發見者、吉友氏は皇漢醫法研究者として二十有餘年間、或は野に伏し深山に籠り人知れぬ苦心をしはからずも大自然の恩惠を育つ高嶺野生物を發見し、これを主藥とし日本に初めて發表したる糖尿強命精は現代醫學に於て根本治療至難とせらる、糖尿病及び之に併發する のどの乾き、尿過多、尿頻數、倦怠、衰弱、頭痛、不眠、陰萎等を治する効力明かにして西洋藥の如き副作用全くない一種高貴なる風味を有するのみよき茶劑である、全治者の多いのには發見者も意外として居る程で諸家の用命引きも切らず、實驗者の喜ぶのは當然のことである、詳細なる攝生法は現品に添附、絶對に代藥なき故茶劑強命精と指命を乞ふ多數禮状あり

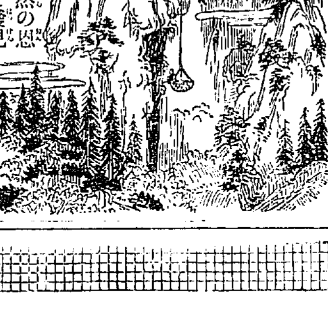

冒險的高山藥草採集の圖

藥價七日分一圓八十錢、十六日分三圓九十錢 廿四日分五圓六十錢、四十日分九圓郵便カワセ振替注文は送料十二錢代金引替は送料三十錢切手にて必ず前途を願ふ

發賣元 東京本郷區追分町五十一番地 河合洋行(トノコ) 振替東京四六一八三番・電話小石川五一二二番

京城府南大門通五丁目四番地 河合洋行京城支店 電話長二五六七番 振替京城四六六七番

代理店 京城府南大門通二丁目三〇番地 竹内洋行藥品部 電話本局二九七番 振替京城一九一〇番

釜山府西町四丁目五六番地 河合洋行南鮮支店 主任 手島文士

院長醫學博士植村俊二

外科 植村病院

京城永樂町二丁目 電話本局二一七九・二二番

育兒に眞の御理解ある家庭の必備藥

甘美くてよく効く蛔蟲下し菓子

マクニンゼリ

製造 販賣 鶴澤友吉商店

J--13

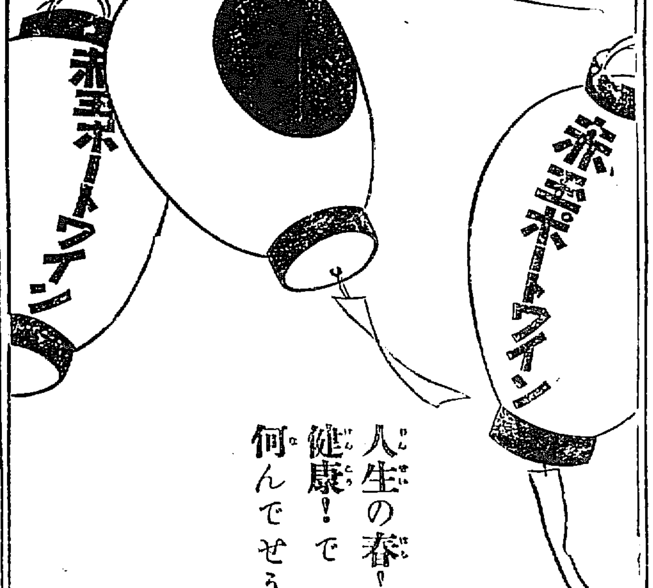

人生の春！それが健康！でなくて何んでせう？！

682

一番よくきく 日ヤケ止は

クラブ美身クリーム

クラブ洗粉本店謹製の

此のクラブ美身クリームは素顔の美を増し白粉の附を良くする品質第一のアレ、日ヤケ止にして……

大好評大人氣の

衛生的唯一の美身クリームなり

優良な技師に依て作られた優良な品

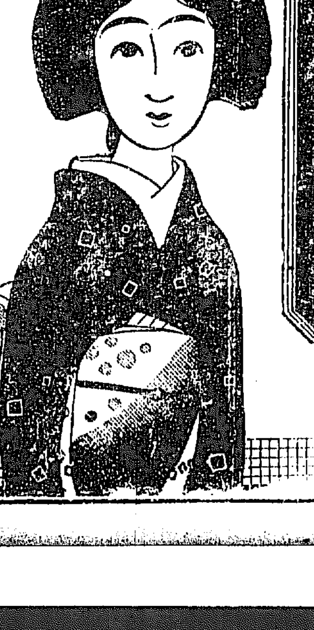

全鮮女子庭球大會 組合せ抽籤終る

賽は遂に投ぜられたり 待たるゝ廿九日

わが社主催第三回全鮮女子庭球選手權大會申し込は廿五日を以て締切りダブルス總數四十四組シングルス三十四組と決定したので廿六日午後四時から大會委員並に關係者の臨席を求め本社會議室で大會に關する協定並に組合せ抽籤を行つた、大會規定並に組合せは左の通りである

大會規定

一、審判は最終とす
二、ゲームは總て明治神宮、ルールによるが、シングルゲームは準決勝迄五回戰とす但し試合前規定の時間（二分以內）に於て練習を行ふ
三、規定競技順序に出場せざる者は棄權と見做す
四、組合せは抽籤によつて定む
五、選手の服裝は見苦しからざる運動服着用のこと
六、競技に關する一切の事項は大會委員に於て之を決す
七、コートはA、B、Cに區別しA、B、コートはダブルに使用しCコートはシングルのみに使用す
八、使用ボールは角一歐正ボールとす
九、ダブル、シングル同一ゲーム出場のやむを得ざる場合になりたる時はダブルに限り次戰者をして競技せしむ

ダブル

不戰一勝
[illegible]

第一回戰
[illegible]

第二回戰
[illegible]

シングル

不戰一勝
[illegible]

第一回戰
[illegible]

第二回戰
[illegible]

大會委員（順序不同）

委員長　林原憲貞（鐵道）
委員　村上福太郎（鮮銀）　宮田保（遞信）　水元　岡本光信　市川信太　伊東恒夫　三上嘉一　宮田守　藤岡　梅澤　相原　梅原　日下　村松　湯澤　河村　岡　大內　岩島　山本　牧野

なほ選手および關係者は全部當日午前八時迄に參集のこと、正八時半から開始する、試合は九時から開催すべくそれに遲刻した人は棄權と見做す

帝都ニュース映畫を 舊府廳前で公開

最近目まぐるしく展開した政界の狀況は全く手に取るが如し

廿七八兩日夜野外映寫

本社では三日間にわたり本社來青閣において公開し多大の喝采を博した帝都時局ニュース映畫をまだ見ぬ人のため特に廿七八兩日午後八時から舊府廳前廣場の廣場において一般公開を行ふことになつた。この映畫は本社が特に今回の政界の變動、財界の大波瀾をフキルムに收めたものでギネア近衞首相辭職に對する近衞內閣の互頭會議、總辭職の休息ちる花と共に若槻內閣の互頭會議、憤然たる若槻首相の姿、家の活躍せる政界の互頭連の姿が手に取る如く觀衆の眼前に展開する映畫でこの他アメリカのウキリアムフオックス社のニュース、競馬映畫などで散步がてらの觀衆には絕好の見物であらう

盛會裡に 終了

來青閣の公開

わが社特別提供の帝都時局ニュース映畫大會最終日は二十六日午後七時四十分から本社來青閣において公開した。定刻細田本社庶務主任の挨拶について米國ウキリアムフオックス社ニュース過ちの功名と題する映畫を寫し次でいよ〳〵帝都時局ニュースに移つたが現在帝都において活躍せる名士の面は手にとる如く觀衆の眼前に展開し更に競馬の「一攫千金」の映畫あり午後十時閉會、この意義ある時局ニュース映畫大會はこゝに終りをつげ前回の如く非常な盛況で一般のため無料公開をなす事になつた

シンジ喰虫の 研究を發表

殺菌劑等の研究と共に 水原の模範農場で

水原勸業模範場病理昆虫部では稻麥等の主要農作物およびリンゴその他の果樹類の病蟲害および殺菌、殺虫劑の研究に重きを置き試驗中であつたが最近シンクヒ虫および新しい樹に於ける主要作物病害目錄、ボルドー液等に關する三研究を纏め得ることゝなつた、シンクヒ虫はリンゴ、梨、桃等の果樹の大害虫で農業者はこれが防除には非常なる困難をかうむりつゝあるものでこれに關する研究が發表せらるゝことは果樹栽培界の大福音といふべきで又病害目錄によつて各作物の病害が手に取る樣に判るからこれによつて直接農事指導の任に當る人々や或は一般營業者は病害の早期發見が出來るにその損害を輕減することが出來るなほボルドー液は最近殺菌劑として研究の結果需要が大となりへられてゐるもので經濟的でかつ新研究の發表

日本銀行の新紙幣

日本銀行は廿五日貳百圓券横四寸五分縱二寸三分八厘廿六日五十圓券横三寸七分縱二寸一分の新紙幣二種發行する事となり廿四日大藏大臣より地方長官へそれ〴〵通牒を發した

銃を携へた 五人組の賊

富豪の邸宅を襲ひ 金錢の提供を迫る

【蔡川特電】本月二十二日午後八時蔡川郡東內面新村里五五鄭朴殷方にカーキ色の服を着した長銃を携へた五人組の者が闖入し上海假政府の者と稱し軍資金二千圓を強要したが主人が不在の爲家人に對し行を加へ、來る四月末に來る、來るからその時迄に金を準備せよといつて出て行つたそれから大龍山を經て、泉洞に至り同洞に住む朴京に押入り家人に鐵砲を強制して主人が持つて行つた事を知るや飛丸と火藥を強奪して行つた、この事件を知つた蔡川警察署では廿三日午前二時警察部以上二十余名の警官が出動し、蔡川、陽山、谷等の各警察も出動して大活動を開始して目下大捜索中なるが犯人はなほ不明である、なほこの五人組は廿三年前より各地を橫行したいはゆる五人組ならしく、蔡川附近は不安を感じられてゐる

平南江西の 自動車遞送

五月十一日から

遞信局では平南、江西を起點とし

京城神社の 敷地問題

委員が折衝中

京城神社の新敷地問題について廿六日午後二時から京城府準備倶樂部において京城府內の有志委員協議したが、協議まとまらず廿七日更に同所に會合した上委員を選出して京城府と、京城神社との意向をたゞした上根本的に最良の敷地を選定する事になつた

總罷業を企て 他社に手を延す

社長の椅子爭奪戰もあり 郵船爭議愈々絡む

【橫濱電話】一旦解決した郵船爭議は再びむし返すに至り目下大阪商船同志會をはじめ近海郵船まで手を伸ばしゼネラルストライキを計畫してゐるが近くこれに至つた裏面には井上會長が郵政之助氏と爭ひ會長が爭議に一萬圓寄附した事も郵船の手から逸脫にでてゐると見られてゐる、なほ郵船一派には現重役派が應援してゐるとの說があるこの爭議を機として暗中飛躍が試みられるに至つたのは最近日仁武長が武田常務、大谷取締役等に斡旋され五月中旬の總會を機とし新派連するとの說を郵男が白ら仁氏のあとに自發運動を試みてゐることは明白となつてゐる、元來大谷氏は伊藤已代治伯により郵船に入つたもので大谷一派は伊東伯を背景として社長の椅子をねらつてゐるし爭議の背後には爭議が今日政治淨瑠璃の淵にまき込まれたもので總會の日こそ興味を以て見られてゐるなほ大谷、鄉二派はその日の準備中である

武德祭に持 田教師派遣

大日本武德會第三十一回武德祭に今年の新聞である

武德會朝鮮支部につき本府警務局では前教師持田盛二氏を派遣し來る五月五日午後一時から開催の總會に出席せしめる事となつたが持田教師は五月五日午後一時から開催の式典並に發表會に出席する

コレア丸 總下船

【橫濱電話】廿六日午前十時橫濱に入港したコレア丸の司厨部員七十四名は總下船した

珍しい天候 初雷に土砂の雨

滿洲の低氣壓が黃塵を運び雨に混じ降たのか

京城測候所の觀測

廿六日午前九時半頃から京城地方は暗黑となり雷が鳴つて夕立が降つたが間もなく晴れ午後三時半頃に至つてまた〳〵永樂町を中心として夕立にまじつて土砂雨が降つた、これについて京城測候所では現在高氣壓が內地から朝鮮南部に流れ低氣壓は滿洲山東省方面に流れてゐて朝鮮は非常に氣壓の差が甚だしいのでその關係で低氣壓が急進して蒙古土砂をもたらし降つたものと思はれる滿蒙地方の土砂雨はそう珍しい事ではないが京城で四月に入つてから土砂雨を降らした事は實に珍しい事であるといつてゐる瞬間も

全釜軍捷つ

對鐵道野球戰

全釜山對鐵道戰全釜山鐵道野球戰は二十四日釜山大正公園で舉行試合の結果は鐵道は第一回裏で一點三點を先取したが全釜は二回六點三回三點四點一點を得結局十一對三で全釜大捷した陣營のメンバーは左の如し（釜山）

鐵道		全釜山	
田木山田谷島本下村	7 3 4 5 2 8 9 6 1	長佐古小三津井木木	
原祖	2 8 9 7 1 5 6 3 15 4	浦手尾村宮野崎	
青柳		松井鳴木田天戶	

球審山田、壘審森山

府內の魔窟か 內地の生娘に手を延す

本町署の魔手取締り

長崎縣出身南來郡小濱町本多キクロ（一）は京城の大料理店に世話する、と紹介者の甘言につつて去る二月上旬渡鮮長谷川町の飲食店某方に住込んだが事實は相違していかゞはしい魔窟であつたのでびつくりしたが女將か何かと親切ごかしに串間と金を貸し着物をつくらせその借金が百圓にも達し足を拔くにも拔かれなくなつてゐる事を知り患の實兄が知つて旅費を送りたので本町署に保護方を願ひ出で來本町署保安係では廿六日本人を呼んで取調べた處女將が借金がどうの契約がどうのと難題を持ち出してゐたが、結局前借の着物を搬作にして無事歸鄉せしむる事となつた、なほ最近府內のいかゞはしい飲食店が內地の田舍にその種の手を延ばして世間知らずの處女を巧に誘拐してゐる模樣があるので當局では各地方へ警告を發すると同時に、悪周旋業者の檢舉に努めてゐる

護送中の泥棒を 奪取逃走さる

數名の荒くれ男から 龍山署躍起となる

龍山署管內漢江通鐵道官舍矢野八十吉（四一）方へ二十五日夜窃盜が侵入し衣類を盜まんとしてゐたところを發見されたが二十五日家人がこれと氣づき家內總出で賊を取押へ檢事の指揮を受けつゝあつた際、一味と思はるる數名の荒くれ男が現はれ護送中の賊を奪取したので龍山署では直に非常線を張つたが犯人の行方は杳として知れず目下捜索中である

列車から 鮮女飛降

二十五日午後十一時半京釜線新灘津驛を通過の第一列車から若き鮮女一名が飛降りたる形跡あり直に驛長より新灘津驛長に通知し取調べたる處新灘津驛より數町離れて大邱驛附近の三等切符を持つた鮮女一名が負傷を受けて居るを發見し取調べたるに同人は厭世に驅られ飛び降りたるものである

訂正

廿七日夕刊京日アルコツ會記事中廿八日午前十時五十分京城發とあるは廿八日午後十時五十分京城發の誤り

實業野球大會 會規決る

京城運動具商會主催四回全鮮實業團野球大會は四月廿九日より開會に先立ち五月十五日決勝戰を行ふ順序で各チームの參加を俟迎してゐるが久しく野球界から待ちこがれてゐたファンが何れも待ちこがれて居り各會社に新選手が加つたので多大の興味を惹いて居る、大會規程左の通り

一、開催時日　四月二十九日、四月三十日、五月一日、五月七八日五月十四十五日
二、會場　京城運動場及鐵道球場其他
三、入場料　準決勝戰迄無料、決勝戰有料
四、大會出場資格　實業團チームに限る
五、試合規定　一般野球規則に依る
六、賞與　優勝旗を授與し持廻りとす
但し大會中決勝戰及準決勝戰に於てホームラン打者に船來バット一本宛並三壘打者に和製特上バット同決勝戰に入りたる兩チームに御賞並呈
七、出場チームに補助なし
八、試合球　大學リーグボール及インターナショナルボール
八、應援　應援團は各所定の場所につき旗又は其他の方法に依り應援せられたき事
十、申込期日　四月二十四日締切
十一、申込方法　申込書に各チーム名及メンバー氏名記載の上申込の事
十二、出場チーム數　申込順により十六チーム迄とす
十三、申込場所　京城運動具商會

日本銀行の新紙幣

場所…舊府廳前廣場に於て

映畫ニュース野外公開

日時…廿七、八兩日午後八時から

京日案內

公賣

支那絹布　二二〇
京城稅關支署
一、公賣日時　四月二十二日以後三日間
一、場所　京城稅關
右公賣致候ニ付四月廿七日以降ノ
下見ノ上入札セラルベシ
朝鮮總督府

支部　長（本社）招聘致し度し日當旅費多少の支部開設につき所在地の內申込のこと

譲る　[illegible]

麻雀　新品都合により格安お讓し致します御希望の方は左に御問合せ下さい

貸家　[illegible]

賣地　[illegible]

東京　[illegible]

すし　花見辨當折詰仕出し　松のすし

見舞　[illegible]

花見　[illegible]

縄入　各地生牌品各種勤驗

電氣　[illegible]

ラヂ　[illegible]

賣地　[illegible]

小使　給料は問ひません　姓名　在社

法人登記公告　成川出張所
法人登記公告　寧越出張所
法人登記公告　春川支廳
商業登記公告
法人登記公告　安州支廳
法人登記公告　南原支廳
法人登記公告　抱川出張所
法人登記公告　長湍出張所
法人登記公告　汶山出張所
法人登記公告　价川出張所

消化機關の疾病、結核病症に
發育不良の小兒に
最適の
理想滋養料
オバルチン
ビタミンの含有豐富にして
最高の營養價を有し
消化容易且吸收迅速
名藥店・食料品店に有ります
K・N・

對策に困る　梅浦森林代表
公職者大會　委員全部決る
揚子江流域　邦艦一部引揚
日まで休會
[illegible]

經濟欄

夢に狂ふ (78)

吉井勇作 多田穀三畫

悔書「九」

さう聞くと哲夫はほろりとした心持になつて、

「さうか……。それでおれにいはなかつたのか。それぢやあ何だよ……君おれが金を作つてさへやればお前はもうあんなやつの金は貰はないな。」

「ええ、貰ひません。」

「よをし、それぢやあ其様は直におれの目の前で斷りの手紙を書け金はおれが作つてやる……。さあ書きろ。手荒なことをして濟まなかつた。」

哲夫はさういひながら、倒れてゐる賢二を抱起した。と、賢二は立ち上り掛けたが、直にまた床の上にべたりと坐つて、

「兄さん僕が惡かつたんです。ほんとに僕が惡かつたんです。兄さんに相談しないで他所に往つて相談するなんて――ほんとに僕が惡かつたんです。」

といひながら嗚咽をはじめた。

「何だ……泣くやつがあるか。男の癖に見つともないぢやないか。惡いと氣がつきやアおれはもう何もいはんよ。さあ、泣くな、泣くな。手荒なことをしたりしてほんとに濟まなかつたよ。お前が惡いと氣がついてくれりやあおれは何も腹つたり何かしやあしないよ。お前があんまり無謀におれのいふことを肯かないから、それでおれはついあんなことをしてしまつたのだ。おれも惡かつたんだ。あんなことをしたのは許してくれ。」

「いいえ、僕がみんな惡かつたのです。兄さんを怒らせたのもみんな僕が惡かつたからです。しかしね……兄さん……。あたしが一生懸命で何か商賣をしようとしてるのは、自分一人のためにやつてるのではありませんよ。僕は如何にしてこの小山田の家を、以前のやうにしやうと思つてやつてることなのですよ。」

泣聲混をしながらかういふ賢二の話を聞いてゐると、哲夫もだんだん涙ぐましまれて來た。まぶたの裏が燃えるやうに熱くなつて、そこらは急に霧が懸かつたやうに霞んで見えた。

「そりやアおれにも判つてゐるよ判つてゐるだけに、おれはお前に相談をかけられないのが心外なのだ。が……もう好い！過ぎ去つたことは何もいふまい。しかし賢二。その代りこれからはなんでもおれに打明けて相談して呉れ。今度ばかりはあやつて家出をしてしまふし、今家にゐて助け合ふ兄弟といへばお前とたつた二人きりなのだからな。」

「え……。」

うな頷きながらてのひらで無造作に涙を押ぬぐつてゐたが、やがて思ひ切つたやうに顔を上げて、一杯涙のたまつた目でぢつと兄の顔を見詰めながら、

「兄さん……。」

「何だ。」

「僕改めてお願ひがあるのです。」

賢二はちよつといひにくさうに眼の上に目を落して、「僕……もう賭博金のことは斷りますけれど、どうしてもあの女のことはあきらめられません。どうぞ二人を一緒にさせて下さい。」

紙上病院

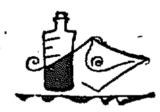

ステリン

【問】近頃避姙藥ステリンは避姙藥としてたしかに效力ありや否や、その他避姙藥中一番有效なるものを澤山記載して御教示を御願ひします（元山タカ）

答＝御手紙の様の藥は存じませぬ。又確實に有害でない確實な避姙藥はありませぬ使用法により有害

……の浴水で洗滌するだけでも有効です（皮外科瀬戸病院長）

慢性濕疹

【問】昨年六月出生せし女兒、六十四日目に濕疹をなし當時頭部および顔に小さい物を生じ七十余日加療したが全治せず、癒山病院の院長は慢性濕疹と診斷されました。小兒の臉頬下しも服用させましたが駄目です、そして非常にかゆがります。全治の方法はありませんか（京城山手町藤井）

答＝慢性濕疹でせう濕疹の療法は常に醫者でも非常に苦心するのです特に小兒濕疹は手あてが最も六ケ敷いものです。大體において皮膚が色々の刺戟に堪えぬ様な人に濕疹をやりますと悪かへつて病氣を惡くする様な結果は澤山あります。洗浴除に石鹸を使ふ様なことは有害です。最初の醫者にかゝり一廻どんな手あてが尤もその病人によいか決定して貰ひその後は素人がやるのが一番よろしい（皮外科瀬戸病院長）

月經不順

【問】私は當年十八歳の娘ですが去年の八月に結婚致しまして後月經が毎月くるいますが別に心配な事はありませんか（京城心配生）

答＝結婚當時は一時月經にくるいが來る事があります、然し一度専門の醫の診察を受けておかれた方が御安心でせう原因がどこにありますか婦人科的疾患は診察の上でないと分りません（婦人科岡井病院長）

頭の禿げ

【問】何時の間にか頭の毛が一錢銅貨大にはげましたが未だ病的ではないでせうか、はげた周圍をひつ張ると五六本づゝ拔けるのですが適當な療法はないものでせうか（不容生）

答＝圓形禿頭症でせう次ぎの薬を擦込んで御覧なさい。石炭酸五〇ザリチル酸一〇、〇ワゼリン一〇〇（皮外科瀬戸病院長）

水腫れ

【問】昼下頃に三四箇所して水膨れやうのものが出來、癒つてはまた忘れた頃に出來ます爪に指先で水を出すと癒かゆいやうな氣がします、二週間位も經過しないと癒りません、原因および注意事項並に療法を御知らせ下さい（二十四男）

答＝口唇ヘルペスでせう指先などでつぶさずに放置して置いた方が早く治ります。感冒等の時に出來るものと同一のものでせう（皮外科瀬戸病院長）

讀者らん

▲二十四日のT生様御座います御出でになつて御覽下さい（御成町六八の五末松）▲御乳の出るお方で生後七ヶ月になる子供を授かつて下ださる御方は（お願ひ生）▲二十四日のマル十様謹んで御相談に應じます電本二五五六鑄屋酢管内松田へ▲あゝ何たる事よ……神様われを助けてはドさらない、なきあはれな僕の姿を見て笑つて居る（血）▲世界思想全集の特賣をとつてる者ですが、都合により退職にかへたいと思ひます御希望の方は本町一の五十水町議へ▲二十二日の京城電話通信講座の受付所は京城府吉山寺千本東入京都通信所へ見本入用なれば住所のお知らせを（永樂町水樂前内坂田）▲専門的講義法の講義御譲り下さる方又は發行所並に著者御存じの方は（希望生）▲間口二間奥行き三間位の家で二階位までが土間になつて居る家はありませんでしやうか（弘生）▲夫婦者ですが本町三丁目近くに間借人なき貸し間ありましたら至急本社まで（一讀者）▲二十三日の原氏へ京城では特に数へる所はありませんが私は多少心得てをります御希望ならば交通通り一ノ九吉村へ▲朝鮮服の裁縫はどこへ申込むでせうか（希望者）▲水上瀧太郎氏著『第一貝殼追放』御入用の方はお譲り下さい（京城市外新孔德里補安正）▲今年官費の普通學校を出たばかりの者ですが誰方か京城府内でお使ひ下さる方はありませんか給金などは別に望んでゐません、希望の方は本欄係の方まで（黃海道の田舍者）▲小學校の音樂の先生になる檢定試驗は鮮内にありませうか（本町五N子）

圍碁新局（一）

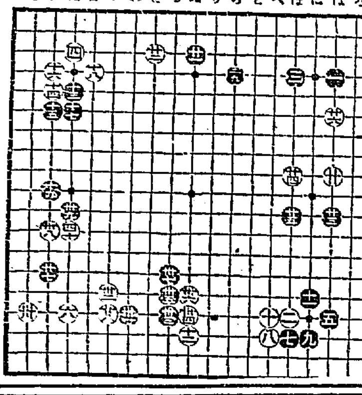

整腸消化劑 ビオフェルミン

整腸に 消化に 保健に

對する優れたる効果は遂に全國的愛用を喚起し益々旺んなる應用を見る。

急性及慢性腸カタル、下痢、消化不良、小兒綠便の治療に對して類似製劑の企及し能はざる効果を擧ぐ。

製造所 神戸市二宮町 神戸衞生實驗所
發賣元 大阪市東區道修町 武田長兵衞商店
東京特約店 小西新兵衞商店

小兒科 吉田醫院 醫學博士 吉田得次
診察 自午前八時 至午後二時
漢江通十一番地 電話龍山四八四番

木浦驛前 四國旅館 鈴木豐太郎 電話三三五番

金線ミルク
發賣元 三井物産株式會社
取賣店 有名ナル賣藥店 三越呉服店 東祥屋

たばこのみの 歯磨スモカ

出たり出たり歯磨スモカ 真のみなら使はにや嘘じや

定價 十五錢 御買店にあり

第九回 馬山新酒品評會 最優等賞受領
優等清酒

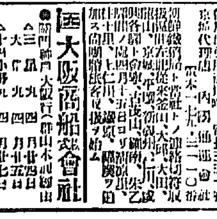

醸造元 原田酒造場 馬山本町一丁目 電話一〇四番 一三〇八番

レートフード

少女の美容料

一瓶は一家の重寶

ほんのり色白くなる

新時代のお母様は可愛いゝお嬢様方の保健美容料としてこのフードをお選びなさいます……

本品はほんのり色を白くし愛らしくするばかりでなくお肌を養ひすこやかにし、未來の美しさの基をつくります。

父のヒゲそり後に 母のカクシ化粧に 姉のお化粧下地に 妹の通學整容料に

大瓶五〇錢 小瓶三〇錢

東京・大阪 平尾賛平商店

朝鮮郵船定期航路

△青島安東航路開始
△永保丸
△博多航路
△漢江丸

[illegible]

大阪商船株式會社

內地各港出帆主要航路

[illegible]

京城日報
夕刊

臨時議會に提出の補償法案の要綱
休業銀行には適用せぬ
朝鮮にも施行さる

財界安定のため政府は臨時議會に對し日銀損失補償法案を提出する事になつたが同案の要綱は大體次の通りである【東京電報】

一、財界安定のために日銀をして其の貸出を寛大ならしむること即ち
(イ)擔保物件の範圍を擴張して公社債商業手形の外土地家屋の如き不動產並に商品擔保をも新に認め之等を擔保として日銀より直接貸出を行ふこと〻す
(ロ)擔保見積價格を引上げて公社債の如きは時價全額の貸付を行ひ爾余のものは恐慌到來前の時價によつて貸付價額を決定し以て從來よりも見積額を引上ぐること但し無擔保貸付は行はず
一、本法に依る貸付期間は大體八ケ年とす
一、右の日銀貸出寛大に伴ふ日銀の損失は政府に於て五億圓を限度としこれが補償をなすこと
一、從來取引のなかつた銀行に對しても本法に依り新規の貸付を行ふ
一、本法の施行期間は滿一ケ年とす
一、休業中の銀行に對しては本法を適用せず
一、本法の施行期日は現行支拂猶豫令施行日に遡る即ち猶豫令施行日以後に日銀の貸出したるものに全部適用さる〻
一、本法施行區域は內地は勿論臺灣朝鮮樺太關東州(滿鐵附屬地を含む)等の各殖民地にも施行す

鮮銀の補償は千萬圓見當

鮮銀の鮮內各銀行への非常貸出しに對する損失補償に關しては議會の協贊をうることになつてゐるので臨時議會に提出されるはずであるが大體一千萬圓見當といはれてゐる

臺銀の整理に際し再び臨時議會を召集
救濟は補償法案によらず
別途の方策に依る

【東京電報】臺灣銀行の救濟は今回の日銀損失補償法案と切離し別途に方策を講究する事となつたが政府は整理原案を作成の上適當の時期に第二回目の臨時議會を開き附議する由である

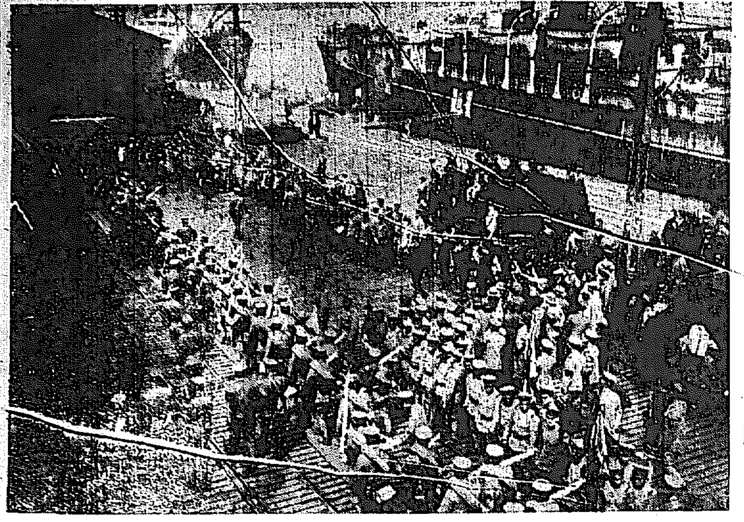

北支派遣軍出發　(長安丸に乘込む第四師團管下の精鋭)

佐世保青島線全通

四月二十日來不通となつた佐世保青島線は二十四日午後復舊通信を開始するに至つたがこれに伴ひ海底線不通中內地青島間發着電報を臨時中繼してゐた京城無線局と青島無線局との一般電報通信は停止された

十五銀行は近く開業か
補償法案の實施を見越し
息吹き返す二三行

【東京電報】政府が臨時議會に提出する日銀損失補償法案實施のため目下休業中の銀行にして息をふき返すものが二、三行あるがその中最も確實視せられてゐるものは十五銀行で同銀の內地支店および朝鮮銀行も開業の準備中であるしかして十五銀行では二十一日より三週間の休業をして居るが或は休業明け前に開業する事になるかも知れずしかして同行は大口、預金者に對しては支拂猶豫の諒解を求め小口預金者に對しては全額を支拂ふ事になるはずである

廿五日現在の下院各派の現勢
若し實現すれば
新黨は絕對多數

【東京電報】衆議院の現勢は廿五日事務局調査によれば左の如し

憲政會	百六十四名
政友會	百五十九名
政友本黨	八十九名
新正俱樂部	二十五名
實業同志會	九名
無所屬	十二名
缺	六名
合計	四百六十四名

以上の如き現勢で若し憲本兩黨が合同して本黨より一人の落伍者なき場合は新黨の勢力は二百五十二名の絕對多數を示しこれに新正倶樂部無所屬よりの參加者を加へると少く共二百七十余に達する見込みである

設立に決した社會立法調査會
內閣直屬で會長は首相
新聞記者も加へる

【東京電報】政府は二十六日閣議にて社會立法調査會設立の件を決定し直に勅令を以て公布の上委員を任命して調査に着手することゝなつたが、右調査會においては出版法、著作權法、勞働組合法その他各般の社會立法を調査研究の上具體案を作成し速かにその實施を計る方針である右調査會の要綱は
一、調査は內閣直屬とし會長は田中首相とす
一、副會長は二名とし鈴木內相、鳩山內閣書記官長とす
一、委員は若干名とし關係各省の高等官とか新聞通信社及び重なる雜誌社から各一名宛並に學識經驗あるものから任命する
一、幹事若干名を置く

拓殖局長は福永氏

【東京電報】拓殖局長の後任は福永尊介氏に決定廿六日の閣議にて正式の決定を見るはずである

北海道長官澤田氏か

【東京電報】中川北海道長官は更迭すべくその後任には澤田牛麿氏に內定した

拓殖省設置案
現政府も力瘤
更らに審議した上
實現を圖る方針

【東京電報】政府は拓殖省設置案を高唱してゐるがその一方法として加藤內閣時代に行政調査會で審査決定した拓殖省設置案を更に審議した上これが實現をはかる方針である

金融制度に對して根本的改善をなす
三階段に分つて實行する
現政府の金融政策

【東京電報】政府は既報の如く左の三階段に分ち金融政策を行ふことに內定した
一、財界安定當面の應急策として、モラトリアムを發布し次で臨時議會に損失補償法案を提出せしむ
二、右に依り財界安定の目的を達したる後は渡邊中井、中澤、十五、村井、左右田八十四、近江、中井等銀行を始め破綻諸銀行の整理法を確立し成るべく預金者に迷惑をかけざる法を設て、臺銀は臺銀調査會の意見決定に依り
三、財界を決定する法案通行と同時に金融機關並に金融制度の根本的改善をなすため日銀制度の改善を始め各特殊銀行制度の改善に着手す

蔣孫兩氏の妥協遂に成る
楊州に於ける會見の結果
孫氏は引退に決す

【上海二十五日發電】蔣介石孫傳芳兩氏の妥協につき上海にある軍事關係の傳ふる處によれば蔣孫兩氏の代表は過般楊州において會見の結果双方の妥協條件纏まり孫は自發的に引退し部下の全軍を擧げて蔣にゆだねることに決定した既報蔣孫の妥協條件は左の如くである
一、孫傳芳は三民主義を遵奉し共に共產派を掃蕩すること
二、孫傳芳の地位及び勢力の維持(支那紙所報に依れば孫傳芳は蔣介石が北軍總司令に推し北伐を決行するといふ)あるが此の點は不明である

春日に迎へられ全權門司に着く
直ちに東亞博視察
あす晴れの鹿島立

【門司電報】寿府會議に我國を代表してゼネバの軍縮會議に赴く齋藤子は廿六日朝九時郵船阿波丸にて門司に入港した〔搭乘〕この日この老提督の鹿島立ちを見送るべく海軍省副官長、小林軍需局長、小河參謀官、多田要吉氏その他內鮮實業家關門兩地官民は數隻のランチで阿波丸を迎へたかくて九時五十分阿波丸が投錨し終るや齋藤全權は夫人その他隨員と共に郵船ランチに乘移り朗らかな關門の風光を賞しつゝ門司海岸棧橋に上陸し更に數百名の出迎へを受け直に九時五十分門司驛發特別列車にて福岡市に向つた全權は同市の東亞博を觀察して同地松島屋旅館に一泊の上二十七日朝福岡驛發門司に引返し正午〔解纜〕の阿波丸でいよ〳〵歐洲の旅につくはずであるがこの日關門兩地の警察、憲兵等その他多數のランチが出動して全權の出發を門司港は時ならぬ賑ひを呈した

毒瓦斯を以て上海全市を血祭
恐るべき共產派の陰謀
遂ひに發覺す

【上海廿五日發電】上海の共產派は上海が國民軍の天下となつて共產派壓迫の手きびしく從つて又租界も各國陸戰隊の嚴重な警備のため全く手も足も出なくなつて居たが最近彼等はロシアから多量の毒瓦斯を手に入れ一擧に上海全市を葬り去らんとする恐るべき陰謀をめぐらしつゝある事が發覺した、これがため陸戰隊は極度に緊張し目下凡ゆる方面にわたつて嚴重な警戒と搜査を行つて居るが各國の陸戰隊にはすでに毒ガス除けのマスクが配給され毒ガス戰の演習も夜に行はれつゝあるりと

農民軍反抗

【上海二十五日發電】漢口では陸

湯淺政務總監けさ出發

湯淺政務總監は田中首相一行を見送りするため上京の用務の都合により一時出發を見合せてゐた湯淺政務總監は田中首相一行の都合により一時出發を見合せてゐた處、服部秘書官を從へ廿六日午前十時京城驛發モジに向ひ關釜連絡船にて同夜下關に上陸し一行を見送り廿八日午後七時歸任の豫定

神宮參拜

(二十五日)生徒數二九六〇名(內地人八八九四名朝鮮人一一八名支那人九一名歐米人三名)團體(修養團五名元浦公の普通學校二十一名櫻分館官田中學校九十三名櫻井小學校二八四名卅棚公普學校一九名)前年六一二九名

……會……

◇三坂校同窓會　五月一日午前十一時より三坂小學校で同校內の同窓會總會を開く會費五十錢申込は二十八日まで
◇ブラジル事情講習會　神戸市伯協會では五月六日より十日まで同會講堂に於てブラジル事情講習會を開く、申込みは五月三日までに同協會まで

……人……

◇瀧原久四郎氏(遞信局長)平壤地方出張中のところ二十五日午後九時三十分京城列車にて歸任
◇岡田渡人氏(咸興水產技師)▲大島常喜氏(同上)▲木村貞太郎氏(同)▲工藤宏規氏(同)二十五日夜大阪樓
◇半田鎌雄氏(朝鮮總督府議員)郵務視察旅行の豫定の處臨時議會の爲旅行中止して東京に引返した
◇園田重毅氏(新任和蘭公使)五月三日朝鮮經由赴任の筈
◇岡田市俊氏(鐵道局技師)洋行の爲め二十六日京城發三十日門司出帆の熱田丸にて印度に直行の筈
◇生田清三郎氏(內務局長)東上中の處來月五日頃歸任の由
◇石田千太郎氏、林野調査委員會事務官)▲鈴木萬次郎氏(朝鮮取締役)▲東拓理事(同上)廿日夜歸任
◇京城府…朝鮮無煙炭會社能見社長森本當務等山支配人與村技師は元山方面視察中の處昨日歸城

對山錄

どこを風が吹くかとモラトリアムを棚に上げてしまつたのが木部と鐵道部と、それから學務部。總督府の出張がヘイゼウドオリの電文を「平壤通り」と誤讀したといふ、何、誤讀なものか、平壤通りで結構。何處なら結構である。
◇
モラトリアムも布かねばにがしく、布けばこの通り不景氣。こゝが政治家のアタマの必要なところ、天下の盛ひに先立つて愛ふるの用意が緊急にあらにしてゐるから面白い。とこんなとも落ちついて考へて見よ
◇
陸地からの大電も悲觀的なるは一つもない。ないはずはないはずで、ないはずがあつたら、それこそ疑心の暗鬼で、結尾花の幽靈である。幽靈も正體ならば落だらうとデカルトめいて威張つて見ても、經濟は幽靈でなくてさいはひ。幽靈で日銀の金庫を明けつ放しにしては日本の財界史にきずを殘る。金庫は無縫に限りますテ。

幕末巷談

劍の市

中村兵衞

(三十五)

ある事を知らぬか。汝等が常に口にする親分子分の義、兄弟分の義は、今その義を盡くして、大儀の御爲、四海同胞の爲に働はさうとは思はぬか義といふ文字は騙徒のみが、口にてらつていふ文字ではないぞ。內輪喧嘩に花を咲かせて、己が腕力を揮ひ合する時にあらず、よろしく總戰も宮內も心一致し、神國の爲に盡くせよや……合點が參つたか常五郎……有徳證したか岩藏」天晴?凉しい鑑賞は、醍醐方數十人の破膽を被つたかと思ふ程であつた。血刀を提げた醍醐も味方も、このを聞けと讃めつける。醍醐は猿鉤地がなく、神國の威光を示す事が出來ない。さういふ國內の混亂した時だから、神國も見兼ねて使はしめ給ふ所の、お天狗樣をお遣はしなすつたんだ。』『どんなお天狗樣か、そのお姿を見たいものであつた。』『私の目に目鼻をつけたやうな天狗か。』『それとも口ばしの尖つた烏天狗の類であつたか。』『コレ〳〵お天狗樣の噂なんかしたら、竹所にばちが當たらう。』『その姿を見せぬ所が有難いのだ』

關田屋の一藝見たる、西谷屋の常五郎は、醍醐の雅量に、何か感じられたが、關田屋の助勢の爲に、說き來て身を寄せ內の闖入へ、眼迫して來た時

『何れも待てッ。』

天の聲か地の叫びか、常五郎の耳と岩藏の耳に、最も強く響いた。『汝等は時勢を知らぬか。たゞ今我神國は如何なる狀態にあるかを知らぬか。私の爭ひに命をかけんとして居る時か。如何に無智無頼の徒とは申しながら、一天萬乘の大君が叡慮を惱まし給ふ事を存ぜぬか。內に癡王佐幕の爭ひに國難れ、外夷狄のあなどりを受けつゝなつたといふは

、アヽ有難い事だ」

『オイ〳〵ならこの際、…

人も死人が出た時何で御神樣はお止めなさらなかつたんだらう』『その時とは時節が違ふ。今は異國からドン〳〵入込んで來

『ヘエーッ。』

誰いふとなく、一同は恐れ入つて、大地に平伏してしまつた。『何の事だ。神樣の御出現とは：…』『コリヤ喧嘩どころぢやねへや。』

『何處の神樣だらう。』『御出の方からお聲がしたやうだから、青龍寺の宮の使はしめ給ふお天狗か。』『それにしても姿の見えないのは不思議だ。』『聲はすれども姿は見えぬと、都々逸にある通りだ。』『それとも御稻荷の使の、あの狐の御陵から、醍醐樣が天下られたのではあるまいか。』『何方にしてもモー喧嘩はやめねえと、お天狗樣のたゝりが恐ろしいさアだまつて引上げたく〳〵』

醍醐方も宮內方も、初めの意氣はドコへやら、刀を鞘に收めて、猫につまゝれたやうな顏、ボンヤリ引上げて行つてしまつた。見物人も口々にいひ合つた。『どうもこわい事だ、昔ながらの神樣靈地には不思議はあるものだ』どこからとなく、アゝした神のお聲が聞こえて、多くの者の命を救ひ怪我人も多く出さず、事濟みになつたといふは

古い時代と比較せずとも在外正貨を正貨準備にして最近の時代と現在と比較しただけでも、わが財界の健全ぶりは世界的に知れ切つたこと。權威ある外紙はすでにこれを賞讃し、恐慌のために一時的の聲を立てた新聞通信に詳細の消息がなかつたら、それこそ一大恐慌な不權衡なる消極策、乃至小さな消極に消息さがわかつて、金融界はすみやかに打破し來れた。

『たゞ今申したるは畏くも御神託であるぞ、この神託に背く者は、立所に神罰を蒙つて、何れも居殘らず速かに引けッ。』

最後に又も一喝。突ッ立つたるまゝ、互に顏見合はせて再び戰ふ勇氣も失せた。不思議な瑞事に、呆氣に取られて

自動車運送延期となる

【東京電報】鐵道省では下關、門司間の自動車運送を開始すべく………地方長官をして京城および鐵道沿線の各………準備中であるが、本件に關しては田中首相の歸朝を待つて決定……ある

本黨一部では憲政會……

結黨には時日を要す

北支派遣軍出發 … 廣告

バザーとコート開き
四月廿九日卅日　自午前十一時至午後九時
京城基督教青年會　太平通一丁目
出品店　鐘路會社…洋服部　竹田商會　東洋マイシン社　ペイントエ美術　みどりや洋服店　木本手藝品店　その他
餘興　模擬店色々　狂言　活動寫眞

青靴底
強くて．輕くて．安い
○一名三德靴底
▼耐久力絕大(修繕不要)
▼目方輕少(安心堅牢)
▼價格低廉(革底代用)
注意……類似品あり大同靴底に限る皆靴店へ御指定を乞ふ
朝鮮大田榮町二　大田皮革株式會社　電話一二四番

精力革新の旗印
トツカピン
京城自動車講習所
自動車界益々有望　黄金町六丁目　生徒大募集

謹告
故高山孝行殿追悼會來ル四月二十八日午後四時半龍山瑞龍寺ニ於テ相營ミ申候間御參詣被下度候
(知己友人一般各位ノ御參詣ノ希望致候)
昭和二年四月二十七日
京城富山縣人會

土地建物擔保金融
金融御申込は手數料等一切不要秘密迅速御相談申上候
東京建物株式會社京城支店
電話本局長一六八一番

於昌原郡外二府十八郡聯合物產共進會
名譽の壹等賞受領
タオル
村上タオル工場
釜山長手通り電話一〇二番

太靈道
斯道の修養界及治療界に於ける權威
講授會
京城府明治町一丁目　太靈道京城講師　白木…太郎

蠅の恐るべきを知り
牛印蠅取紙の
ある事を知られよ
專賣特許　牛印蠅取紙　滿鮮總代理店　松本商店
釜山府本町一丁目　電話一一八番

南鮮にわれあり 今年の榮冠こそはと

庭球王國大田大擧して猛襲す

第三回全鮮 女子庭球選手權大會前記【十一】

春風かなり櫻花の散亂するコートにテニス、ウーメンは颯々として南鮮の新しき庭球王國とうたはれつゝ過去幾星霜の歴史の光輝にひたつてゐる大田高女はこんどの全鮮庭球選手權大會にベストメンバーを以ておしよせるはずで今年こそ優勝の榮冠を獲得せんとその意氣や高壯である

『同校』の選手はダブルスは須々木、古田組倉本、石塚組米增、奧村組坂本、有村組の四組にシングルス古田、須々木、倉本、石塚の諸嬢であるが、須々木、古田組は名にしおふテニスウーメンのクイン戰跡の記錄や常にチャンピオン候補であり兩嬢の數多の若しき經驗とプレー振りは今や白熟しそのコントロールある打球はチーム、ウオークと相まつて敵陣深く須々木嬢にあり攻れは『古田』嬢又なくスマッシング、ボーレイみごとなるポイントを得ての活躍は全く凡事ならぬのであらう倉本、石塚組は大田高女の名をはせうべき鬪の者須々木組以上の經驗戰跡をコートの花と飾り兩嬢の意氣や相和したる全鮮一の申分なきチームウオークを有する彼等こそ惠まれたる大田高女の籠花と飾り活躍するであらう、米増奥村組は生氣溌らつたる

『新鋭』選手で彼は得意の猛球で敵陣にせまり攻めての戰ひは頗る彼等が有するファインプレーの所有者であらう、坂本、有村組は、將來を囑望せらる技れらはこのシーズンに入り鑛脈の如く對抗試合によくポイントをうる輕快なる戰法は必ずや敵軍を屈り征途する〔であらう〕大田高女が必勝を期して兩嬢は大いに期待すべく必ずや選々の理想に生きるであらう

寫眞後列右より米増、倉本坂本須々木、前列右より奥村石塚、有村、古田の諸嬢

あはれ春、慘劇頻々

若い燕と共謀て亭主を刺し殺す

春にぶり返した年増

江原道淮陽郡淮陽面佳興里六番地金文紺（ごん）の妻金文韓（こう）は夫との間に十一歳を頭に二男一女を有するが一昨年頃より同里一七八番地崔（こ）といふ若いつばめと不義な關係を通じ杵の臼を犯し去る一月男子を分娩したがこれより先金は姦夫崔と共謀して本夫の殺害を企て昨年十月十五日兩人は熟眠中の金を鋭利なる食刀を以て下腹部ほか數ヶ所を刺し殺した上裏山の中に埋部し兩人夫婦氣どつてゐたが犯行の事實が暴露するや兩名は幼兒のみをつれ行方を晦ましたにつき廿六日淮陽署より鐵路署に手配が廻つた。

劇藥で殺し屍體を放棄す

犯人の行方判明せず

自轉車北部飯郡又は□北宜□□生れ當時住所不定徐京淳（ヨ）は去る四月二日全南寳城郡□役面典洞里七七番地□□徐正仁（二）方に來り光州無等山□□師某に面談に行くとて徐正仁に對し旅費十圓を與へて誘ひ出し和順郡□□面□□岩里の山腹に三泊の上その間徐正仁に劇藥を飮ませ附近の河畔に死體を放棄して逃走したこと判明なほ全身數ヶ所に擦傷を負ひ殺害原因等については不明であるが犯人は京城に入り込んだ形跡があるらしいといふので廿六日光州署より鐵路署に搜査方依頼するところがあつた

煙花から手指を落す

廿五日午後七時五分府内□□面□□徐正仁に對し□□より當府□□□當時□□煙火が暴發したとの急報により府總西大門署より多數の警官が現場に赴き調査するところがあつたが右は府内□□町二ノ二三金龍三の長男金大吉（一〇）が天□□で不發したはなびのかたまりをひろひ龍肥臨所においてもてあそんでゐたところ火鉢に落したものと判明、そのため大吉は右手四指が切斷され目下赤十字病院において加療中

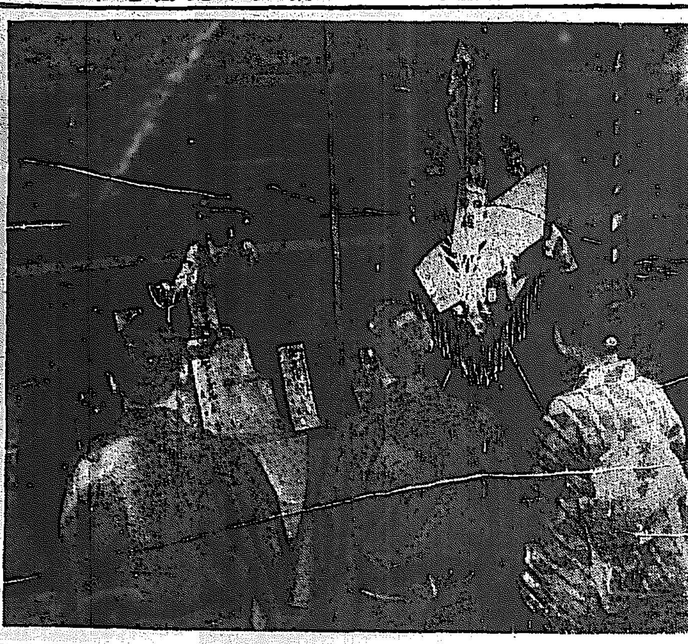

三越に飾られた本社女子庭球選手權大會トロフヰー

關氏邸の火事

下男部屋から

京城府□□町□□廿五日夜府内三清洞關泳綿男の令息關□□植氏邸の出火原因は下男部屋の溫突焚口の不始末から發火したもので朝鮮建溫突五十間、日本間二十五坪程に家財道具一切を全燒したが幸に入口の洋館が殘つてゐるので損害は約五六萬圓程度のものと見られてゐる

苑南洞の火事

二十五日午後六時十分府内苑南洞總督府醫院小使金在鎬（三）方溫突より發火し隣接せる金在根、具□□の三戸三棟を全燒同六時三十五分鎭火損害三百七十五圓

長谷川町の慘劇

お湯をくれぬとて庖丁で背部を刺す

廿五日午後六時頃府内長谷川町一〇七番地住山東省牟平縣生れ支那人鉄力臨時苦力（二）は同町飮食店支那人孫玉芳（二）に湯を求めたがないと斷られたのを憤慨し口論の末孫は有合せた長さ五寸の庖丁を以つて孫の背部を突き刺し瀕死の重傷を負はせた騷ぎに太平町派出所員が驅つけ孫を逮捕し孫を直に田中丸病院に入院加療したが間もなく死亡した事件について京城地方法院の檢事は廿六日午前十時現場の檢證をなし死體は田中丸病院で解剖に附し犯人は傷害致死罪として本町署で取調べ中

喧嘩して家出

京城紫園洞二八八□□方□□女（□）は二十五日午後五時頃□□と口論のまゝ家出行方不明となつた

親のかたきだと

庖丁で斬りつけた男

【平壤電話】平南大同郡南兄弟山面□□里□□□（□）はさきに門中所有の□□として國有林に編入された同里山林約二町歩を自己の所有に取戻そうと運動中を同里□□□（□）が門中財産は□の一門のもので濟州一人の所有すべきものでないと□濟の運動に邪魔を入れた爲め濟交郷は□□□が出て□□□と□□□濟から散々やり込められた□□を世間の手前若衆にやり込められたのを怒ち去る十八日□死を遂げたので濟郷は父親を殺したのは□濟であるとし去る二十□日午後二時頃□□□が同郡□□面長□里市場からの□□を邀し自宅前においてて朝鮮庖丁で□濟の□部を突き斷血にそまつて斃れる□を見て大濟郷は自首して出た同署では直に公醫および訴訟部現場に出張檢死をなした被害者は生命危篤である

阿片を吸ふ

廿五日午後四時半東高陽郡崇仁面新設里一〇七番地□□（三）府内樂園洞一三三□□□（□）の二名は館□□溫突で阿片吸飮中を東大門署刑事が踏込檢擧し阿片器具一切を押收取調べ中

京城の氏神樣新築敷地に議論

廿六日協議會を開く

京城の氏神である京城神社の御遷宮については府民がこぞつて寄附金を獻じてをり神社では設計その他の建築準備をなして居るが、同神社本殿の建築敷地と内定せるは南山公園中の一隅、現在燒き跡のある處で、現在天滿宮の石檀があるのを撤去して谷川を埋めたて壯麗な本殿を建築せんとするものであるが、京城府有志の間には、この建築敷地は、徒に公園の風致を害し、又天滿宮本殿と接近しすぎるのでこれに反對の聲多く、これよりもむしろ現在假本殿のある庭面平地にたてるのがよいとの議論が行はれてゐるが、これに關する與論決定のために有志は廿六日午後二時奧村佛教部に會合して協議をなす事になつた

リンゴカステラ

大田　惠信大田　中田堂

本府の慰安映畫盛況

總督府社會課が去る廿二日より恩賜病院に公開中の寄贈慰安映畫は府民の多大の歡迎を受け盛況を極めてゐる。この好評に鑑み同課では廿六日夜も引續き開催のはず、因に廿六日のプログラムは左の通りである

一、風雲玉

わづか八圓で大平壤を周遊する

花の牡丹台下で、野遊會を試み協賛會の饗應もある、參加自由

京日アルコウ會の壯途

春たけなはの好期と昭和第一の天長節を期して平壤觀櫻會の壯擧をみると共に大平壤を觀察し、花見しい牡丹臺に興をやらんと先日から社告した通り京日アルコウ會は廿八日夜から卅日朝にかけて、平壤見學團を組織して愉快な天長節をすごそうとしてゐるが、日程は左の通りで、會費は一人につき、八圓で、その會費は、汽車賃、汽車寢臺賃、旅館賃、入場料、食事等一切を含んでおり個人旅行とすれば數十圓、場合によれば數百圓を要する行程であるから、この際この便宜な機會をつかむことは、トラベラーの最も賢明な態度とされてゐる、參加申込は本社内京日アルコウ會あてとし廿八日午後十時京城驛に集合アルコウ會事務員に支拂ひ團體章と引換られたい

日程

廿八日　午前十時五十分京城發

廿八日　午前六時　平壤驛着

同　　午前七時　驛前大同館及旭町大同館支店で朝食

同午前八時卅分　船橋里電氣興業會社觀察（粉炭完全燃燒發電工場）

同午前十時　飛行六聯隊見學

同正午中食　牡丹臺にけんを競ふ花の下で野遊會を催し內地美妓の手踊演奏し福引、折詰、酒肴の接待協贊會から茶菓の饗應がある

同午後三時　電氣假設回覽船遊

同午後五時半　旅館に入る

同　夕食後、自由行動

卅日　午後十一時卅分平壤驛集合

同　午前〇時廿二分、平壤發

同　午前七時、京城驛着解散

　二、ハムの免狩
　三、東京見物
　四、高松宮と金剛山
　五、水害
　六、水遊

崔錫鳳

今月末送局か

【平壤電話】平壤貫金町の自宅に潛伏中を逮捕盗よりの手配により平壤署の手に捕へた崔錫鳳は警察において取調べ中であるが強盗事實入件被害三十件を自白今月末までに調査りとなる見込で來た

京城自動車の
自動車のよいので定評ある
一圓均一タクシー
二圓時間貸ハイヤー
電本一〇四〇番二七四四

段外者優勝旗戰

朝鮮體育會朝鮮支部は來る五月一日（日曜日）午前八時半より光化門通り京畿道警察部道場において警察部主催にて第一回全鮮段外者柔劍道段外者優勝旗戰を舉行する

京都府知事から感謝状

京城府が本月十九日奉天地方大震災罹災者救恤金として一萬百二圓十三錢を送金した事は既報の通りであるが二十五日京都府知事濱田恒之助氏より府尹あて感謝狀と共に謝狀が到着した、猶して右金額は後日京都府公報紙上に京都日日、京都日報、京都日の出の三新聞に掲載されるはずであると

新興のスポーツダム遞信局から

必勝を期して三孃出場待たるゝ戰ひの日よ

締切り當日の廿五日遞ひ勝ひで一勢力を作りつゝあること周知の事であるが同時に勿論今度の申込こそ新興のスポーツダム遞信局からのそれであつたこの女子スポーツも平行してグン〳〵レベルを高めていつた、そしてその實力をまづ世に問はんとするのが今度のこの申込みである今度のこの大會への出場である皆すべし、待つべし、興惑を出でたのちの女子體育の上からわれら喜心喜びの聲を擧げるをおしまない

今度の選手は朝井アサカ、安部ハル子、細川文子の三嬢で日常の繁劇な事務に忙殺されつゝ庭球練習をはじめるがその實力や充分に驚嘆され期待されるものがある必勝を期した今度の出場こそは初陣ながらも榮冠を遞信局女子庭球部の歴史を造花となるであらう朝井安部組はみるからに輕快なプレーヤーであり、ストロークはよく鍛錬されてをりチームウオークも又よく、細川嬢はシングルのみ出場その意氣や壯大、同局女子スポーツの職業婦人の

ために赤き血と勇躍を以て力強き大會の花形でありファンを狂喜せしむることが待たれる期待すべきかなや三嬢の健鬪

（寫眞は前列細川、後列右より安部、朝井の諸選手）

能力三十噸の起重機來る

【仁川電話】鎭南浦建築局より仁川稅關に廻航中の浮動式起重機はこの程到着いよ〳〵二十五日午前十時船渠内において試運轉をなした、從來仁川には十噸が最大限度としてそれ以上の貨物は全部鎭南浦において荷上を行つて居たが起重機は三十噸までの荷上が出來るから今後貨物の揚卸しは大變便利になつた。

靴泥棒捕はる

府内□□洞九三□□相龍氏方ひ入り□□洋靴（三）は去る二十二日午後八時頃□□□□□洞六三旅館□□□方客室前で□□□中の□□靴□□（□）の洋靴一足時價十圓を窃取し鍾路署に檢擧され目下取調べ中である

芦花翁重態

【東京電報】廬花德富健次郎翁は去る二月狹心症を起こし一時重態に陷つたがその後やゝ持ち直して居たところ過般來病勢再び惡化し非常な衰弱も加はり昨今の容態は氣遣はるゝに至つた

紹介

龍山元町一丁目クームヒン會社の製造に係るハイジンは消毒藥として廣く知られて居るが今回同會社では醉薬品推奬の意味から夏季を前にして大々的大賣出しを行ひ多數の景品を提供して一般購買者に對し享樂的保健法をすゝめてゐる。

◇花の盛りも過ぎた、散れた花見日和も、けさあたりから花くもりとなつて落花を聞く。

◇このまゝで花がちれば、『花に風』の文句が泣かう。

◇府廳前の廣場には土を盛つた小公園がある、木もたい草もない小公園か……。

◇本社主催の第三回全鮮女子庭球選手權大會は來る廿九日の天長節當日に催される。

◇その日、職業婦人や家庭婦人が多數出場するのは女子體育界のため誠にうれしいことである。

◇聲樂家□□□藤枝一行でおなじみの作曲家中山晉平氏、ソプラノの佐藤千夜子嬢、それに童謡家の野口雨情氏の一行はこの程聲樂の旅から歸つて來た。

◇聲樂家の□□□□子嬢は、五月に東京で□□□を催し、同月末には京城の招聘で朝鮮を訪れることになつた。

◇仁川月尾島のさくらも、きのふけふが見頃り、潮湯も開業した

◇京日アルコウ會は廿八日夜出發平壤でアルコウといふことになつて居る。

懸賞賣出し

鮮産品愛用　ハイジン

恐るべき蠅の撲滅

一擧兩得の享樂的保健法を推奬

◎◎黴菌撲滅の傍ら懸賞當籤の享樂！
恐るべき病魔襲來の期は目睫に迫れり！
◎◎戰慄すべき蠅の病菌傳播力！
消毒藥ハイジンは効力卓越價格至廉！

弊社は多年の御愛顧に報ゆる爲此際皆樣に一擧兩得の方法を提供致度左記の通景品付春季賣出しを實行致しました

景品及規定

發賣價格　一罎金六十錢（一個毎に抽籤券一枚宛）
賣出期間　自四月十五日　至五月末日
抽籤場所　クームヒン株式會社
抽籤期日　昭和二年四月十五日
當籤發表　抽籤後京城日報、朝鮮新聞紙上に發表す
景品引換期間　抽籤後一ケ月間
景品引換場所　本社若クハ御買求メノ販賣店
御注意事項　當籤□□內ト雖モ規定期間外ノ節ハ□□□□□□□

景品

一等　商品券（三越呉服店）拾圓也　拾本
二等　商品券（三越呉服店）五圓也　五拾本
三等　郵便はがき弐拾枚宛　壹千本
（各地有名藥店ニ有リ品切ノ際ハ本社ヘ直接御注文ヲ乞フ）

京城府元町一丁目一〇〇
製造元　クームヒン株式會社
電話龍山三七〇番・四二四番
振替口座京城三一九六番

文書具の新發明

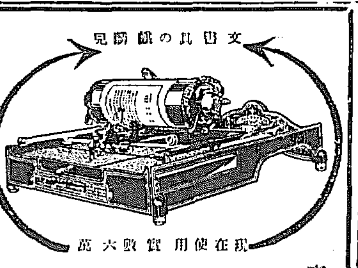

現在使用實數六萬

帝國發明協會恩賜賞受領の
日英米特許　邦文タイプライター
機構の簡單　十數年の歴史を有する
操作の簡易　一〇〇%の日本字タイプ
能率の増進　ライターはこれ丈

全國的定評ある本機の備付は刻下の急務です

（型錄呈上）

日本タイプライター株式會社　京城出張所
京城府南大門通三丁目一二四
（明治町電停前）
本社及工場　東京
支社　大阪
出張所及代理店全國各地

品質優良

ぬいめなし蚊張
ぶき島枕蚊張
各種仕立蚊張
𠮷印のかや
廣巾蚊張地
地球美人印
亀甲紗

（外國行出張の御用命は）（各縣府縣に店あり）

大阪　𠮷製造元

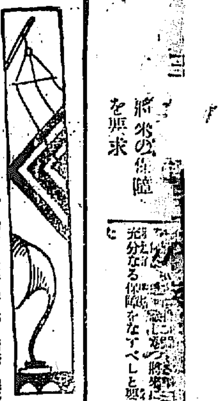

JODK プログラム

四月二十七日（水曜日）

午前一〇、四五分　料理際立日用品値段　京城府中央電報通信

午後〇、一〇　京城取引所相場

一、〇〇　講演　兒童心理（第二回）洪　乘　雄

三、一五〇　天氣豫報

三、三〇　ニュース

……子供の時間……

六、三〇　ピアノ獨奏　1 新月の風景　2 日の出マーチ　3 軍艦マーチ　李　長　春

……×××……

七、〇〇　初等英語講座　飯塚保太郎

1 映畫解説　竹本國夫

天王寺腹切　伴奏　松竹管絃

2 新日本音樂　筝　岩崎　梢　郡

宮城道雄作曲秋の調　伴奏　三澤　哲子

郡山流尺八　佐藤　令山

3 創作朗讀　破滅　伴奏　金　館　完日

4 落語　御相談　金　樂天　功

5 朝鮮音樂　伴奏　山　倉上金　外二名

6 ニュース

7 時報、翌日プロ發表

JOBK

大阪放送局

廿六日番組

四月二十六日番組（火曜）

一、午後六時　子供の時間　オモチヤ童話「金太郎」

一、午後六時三十分　漢文講座『節用陽瀛作詠史詩』日本樂府　十一　奈良女子高等師範學校　教授　水野　平次

一、午後七時十分　ニュース

一、ラヂオドラマ「ヘンリツプ・イプセン原作山本脩二郎譯「人形の家」」

ヘルマ　トルワルド、ヘルマア　豊岡佐一郎

一、地唄「今小町」演　山下　良三

三　部　紋　家門　キク

一、新内「双紋乃夕月お花半七」山下　田邊　富士松喜太夫

一、浄瑠璃「佐野源五郎」　雨

一、天氣豫報　時報

ノラ　若宮　美子

醫師ランク　由比　勝男

リンデン夫人　下村　秋子

ニルク、クログスタツト　南部　省三

放送効果　池田英一　外三名

ファンの領分

▲十七日の放送の演藝放送だ「とやらはあれは全く代中の廣告ですかまるで噺と下駄とをくつつけた樣な、失敗と思つてたら大變ですよマイクロフオンを通じたら何事も世界的と思つて下さいあんなものを放送したらいよいよDKも此の末です朝鮮の名物の一時間半…………さい（ウサギ生）▲新緑地に満つる櫻花の下、今日しもセツトを持ち出しチビリチビリ悦に入つて居るアンテナ村の庄屋さん、……あー有難い長生きはしたいものだテ、ナニ清元か、ウフーンそれチテツンだ……續いてアナウンサーの聲……次ぎは南鮮短歌でゴザイます……マルエーソンチヤング

ーギルコーエー……これや珍ぶんぷんわからん、それじや村の衆が月二回はべらぼうだといふのも無理はない。そこへ忽然あらはれしDK神主、有難い御寄附に二十萬金の社殿を建立させた聲の神通力、花のかげからおごそかの聲……ヤヨ東陽！加入者が殖へたら聽取料は値下げするぞよ。世界的文化の恩惠ゆーめ。うたがりーべーかららーずー時しも東米ス聽師、五郎、ウヌ内地放送の受話を妨害するDK稲荷奴、たゞ一喝と鐵砲をむくればあーら不思議や手足は痺れ五體はワナく\あゝ浩れ

恐ろかし啖てり、大連、上海は愚かのこと露領のハルビン、浦鹽さへ放聲があると聞きつるに、この大京城になくてはわれらの恥辱

不倫目マツタ自作の上からもなくてはならぬDK大明神、そうじやそうじやと鐵砲なげやすて喉すりよせの庄屋どんへ、DKさんも来しやつしやれ……寳の宿にやみんなで仲よく飲みませうちりし花の吹雪……一寸踊ひませう、ラヂオに合せてチヨイナ、トコナトンドン、ヲシナ、トコハツトン　トン、ラヂオドラマ勝八郎はこれで終りました、ケイソケソ、チヨウソンソリ、パンソンハケツスムニーダ、……ゼー、オウ、デイケー（淵園生）

電燈の智識（上）

近視眼の原因は

……くらい電燈から……

京電　寺村營業課長談

一般の家庭に用ひてゐる、電燈は光力が少いために、室が暗いといふことは

眼の衛生　上甚だよくない

一般に明るい南國と北國との小學校兒童の眼を比較すると（東京を中心に）北國の兒童の眼は、著しくよくない、これは北國の家屋が寒氣のため家屋の構造上から見て暗いといふ外に明りも暗いからである、殊に子供には充分の注意を拂つて適當の電燈を配してやらないと漸次眼を惡くしてしまふ。

一般家庭　には電燈が直接

室は相當明るい電燈がついてゐるが小供室、勉強室、臺所、女中部屋等には大抵暗い電燈で濟ましてゐることは普通である、なほ電燈の光が直接眼に入ることは衛生上よろしくない。この點では五燭か十燭の燈を手もとに引寄せて仕事をすることは衛生上危險であり、室の明暗に不平均を來し室内が陰氣になり睡魔を來して來る、殊に新設の家屋の如きに

軒の低い　家さへ晝の日など

は暗い家庭では兒童の殆どが近眼に罹はれて來る。この方面についての調査はまだ行つてゐないが内地中學校以上の學生、生徒について文部省が調査した統計によると三年度は三〇％以上に對して近眼が多いのと

最後方面　が最も貧弱して

くることは當局がこの點に留意しする必要であらう。（数字は百人中）

男子の部

實業學校　二二、五八
中學校　二二、四七
師範學校　二七、三一
農業學校　三四、六九

女子の部

商業專門學校　四五、〇一
工業專門學校　四一、一六
醫學專門學校　三七、七六
高等學校　五〇、〇二
高等師範　四七、六二
帝國大學　五五、六八
高等女學校　一五、九四
師範學校　一八、五五
高等師範　三三、〇三

最近六ケ年間の調査によると師範學校が減少し帝國大學が増減なく他は何れも次第に増加を示し殊に中學が女學校殊に女子師範となつて著しく増加を來たしてゐる。

令嬢向きの……

新しい帯結び

みやこどり結と千鳥結の締め方

若いお嬢さん

の髮型の場合、お立矢風の結び方ではあまり宏まりすぎますし、お太鼓では地味でありますから、輕い感じの變り結びが適當であります それに最もふさはしいみやこどり結びの方法を述べます。まづ手の方を上にして二つに疊みましたらかけを上に出して、手をその下から押へる様にして交叉させ、かけをそのまゝ下へ折つて帶揚を締めますそこで手をお立矢のやうに折り、かけのはしも手の反對の方へ折つて紐を丸めてもよし）を載せ帶揚げを下の輪の中へ入れて、横結びの方の後側を通して前でひもを結ぶ部分が出るやうにして左右の下の方はお太鼓のやうに垂れる作つて帶とめでしつかり締めつけます

みやこどり

は之で締上りであります。次に千鳥結びは一寸した御召物にもお太鼓代りになさるに相應しい結び方であります。これは先づお太鼓の結び方と似てゐますが、出し手を少し取り、折り込みは先つて山よりも稍く出し、手・みやこ・もの良く出すのであります。みやこよく見せ、又帶の方から見ても稍ひ易い結びの方は最も締易くて要領の要領がよく分けたものに結ぶ場合、都合の悪い結び出來ません。

……岡田三郎　天王寺の腹切り　大正館上映中

文藝映畫の新らしい飛躍

漸く初期を脱してやゝ成功して來る

有名な作家の世界的に知られてゐる作品を映畫化すことは今までたびく試みられて來た。このことは映畫製作者にとつては、その作品に既作から來る所の

大衆的　興味、或は原作

の題名をさへ映畫の宣傳的効果とあはせ得しうる點で頗る有利な試みであつたといへる。然しながら事實はこれに反していはゆる映畫ファンは、文藝映畫といふものを餘り喜ばなかつたやうである。そこで文藝作品を映畫化したものといふても、初期においてはいはゆる文藝映畫と稱して、極めて無藝的な手法と原作を盲目的にレンズに移し得たものが多く、それは

映畫化　といふより、フ

イルム化とでもいへる程の、極めて非映畫的な描法で、觀客を退屈させるおそれがあつた。然しこれ等の試みも全然無駄ではなかつた何となれば、偉大なる文藝作品の精神と感覺と意志とを、如何にせばレンズを通過させうるかといふ問題を提したゞけでも、極めて重要な最初の一歩を踏み出したことになるからである。然しながら映畫製作者にとつてはそれ等は重要な問題ではなかつたかも知れない彼等にとつて必要なのは、その原作が

藝術品　であるからでは

なくして、世界的に有名なもので あり、多くの人に知られてゐることに宣傳的價値を認めうるがゆゑであつたに過ひない。そして文藝映畫とは觀客にとつては、單に乏しい映畫製作者の窮余の試みと思はれる程度の興味しか興へ得なかつた。然しながら若もその文藝の映畫化が、原作の價値を傳へる上において單なるフイルムへの移譯でなく、映畫としての特異の生命と我素と、屡を新らしき映畫的表現によつて、文藝作品のあらゆる要素を彷彿せしめ得た作品があるならば、そのことは

文藝の　映畫化の成功で

あるばかりでなく、更に映畫の本質を藝術至高士の一層の歡迎といはなければならない

叫倉重四郎（三十五）

猫遊軒伯知演

野口紅厓畫

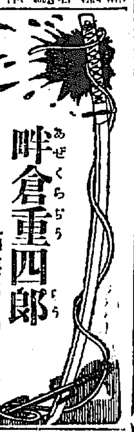

『落とす氣もなく落としてしまつた』三『どうも困つたな』重『態しい事の濟むまでは汝の身體に刀の立つやうな事もあるめえ忍し難は出來ねえぞ』三『重四、汝の身に間違ひのねえやうに何とかしてくんねえ』重『其いつは俺も考へてゐる、まア萬分大丈夫だ、その中に俺が汝の身

の安穩になるやう工夫をしよう、さア三五郎、これだけやる』それへ出したは百兩、三『金を貰ふのは有難えが、何だかいやな心地する』重『貴様も馬鹿だらう、こんな事に驚くな、モシ鎌倉屋の身内にきられた所で、俺の身に代つて死ぬだけだ、なア何もいふ所はないから』三『冗談いふない』重『アハハ……落ついてゐろ、俺がつ

いてゐるから安心しろ、然しあの安田播部といふ用心棒に、それに鎌兵衛夜吉、この三人は助けて置けねえ、あいつ等の始末をつけぬ内は枕を高く寢られねえ、まアく\その内に何とかなるだらう』

その日は戻りました、翌日鎌倉屋の身内から金兵衛が變死したといふ知らせがあつた、重四郎は衣類を改め、途中は駕に乘つて鎌倉屋へ出て來た、若い者で子分は浴衣がけで働いてゐる、こゝへ來たは夕七ツ時西日を除ける爲に庭には一面幔幕が廻してある、重四郎を見て重『御免下さいまし』○『これは帝手の先生、さアどうぞお上り下さいまし』重『泣類はお傍をお下さいまして御苦勞樣でございました、御免をかうむる』刀を右にさげ奧へ通る、白上布のかたびらにお納戸縞上の帶、黒の紗の羽織が色が白いから顏るうつりがよろしい、それに愛嬌のある男振、これが惡黨とは思へません、奧の座敷の正面には棺を据ゑ前には一脚の机、五器十器に線香それに燈明を捧げ、この大きの座敷には既を控へて帳面をひろげた子分が二人ゐる重『今日は御苦勞様でござい

ぬく\ひ端に納め、こゝを出て喧嘩に廻り翌日三五郎の所へ出て來ました三『どうした重四、今回りか』重『なーにゆふべ張く戻つて來た、少し話しがあつて』三『何だ、イヤもう昨日はえらい目に會つた、あんな目の立たねえ時はねえな』重『そんな事はどうでもよいが、大變な事が湧き上がつた』三『何だ』重『勘も居ねえからいふが、汝と別れて鶏の宮へ行く途中、金兵衛に出會つての』三『ウ

ーム、エ、ツ、ひどい事をしたな』重『たつた一刀で切つてしまつた』三『ウェそれからどうした』重『死がよくねえ館を殺してその惡事の露れねえやうにしたが、昨夜汝から借りたあの刀を落してしまつた』三『そいつは困つたな、もしか向ふの身内の者の手に入ると面倒な事が出來るが』重『イヤ安田播部にひろはれた』三『いけねえな、そんなことをしちやア、俺が困るぢやアねえか』重

陰牛の左右には賭場の客の安田播部、三田尻の茂吉、鎌倉の鐵兵衛これ等が鎌倉屋の身内では最も兄イ株、金兵衛の女房は頭髪を概巻にしてそれに坐つてゐる重『扨此度は不慮の事で、イヤもう嘸のやうに思はれます、姐御は申すまでもなく御身内の衆一統さぞ御愁傷の事とお察し申します』と悔みを申しました。

肺ロクマク神經衰弱に
天山産川ウソのキモ
黄金町四丁目　電本三五二番
日本獸膽一式
朝鮮總分譲所　深堀舘

京樂大京屋（電龍山七五三）

大菊花苗實費配布

日下菊花苗移植の好時期なるに依り此際長野縣下高井郡延利村の宮島菊花園へ送料として三十五錢を送れば太管細管一文字咲き、厚物牡丹大輪揃作り用野菊擬　菊七千咲、萬輪咲に至る迄計落混合苗十種類を送り又名札附十種到五十錢一札上尺五寸咲、肥料は種類八十錢一等花名札附十種十種一回にて何人へも急送すると尚朝顏種子望みの人には（花色花形）混入六寸咲以上十種六十錢十二球一組ジオラス球等花色組合せ二球一組八十錢一回にて可に時間柄急送する由通信あり

將棋新手合（二）

於東京市日本橋區蠣殼町一ノ四　將棋木村將棋所

香落　△五段　平野　信助（東京）
▲三段　三上市太郎（東京）

（圖は前號指了迄の局面）

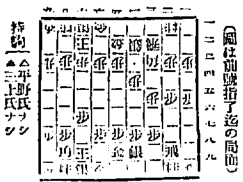

持駒　△平野氏ナシ　▲三上氏ナシ

△九四歩▲九六歩△八二玉▲一八飛（八）△一二飛▲一六飛△四三銀▲三六歩△同歩▲同飛△三三桂▲三五歩△七二銀▲一四歩（二）△同歩▲同香△一三歩▲同香△同桂▲一四歩（以下次號）

婦人世界……五月號

本社創立三十周年記念原價普及版價四十錢にて發賣頗る盛況賣行し出版界の驚異となつてゐる、全國有名博士五十氏執筆……婦人一生の性の知識と秘密相談の解決」が本號の呼物少女及び處女時代の性知識人妻及び母時代の性知識、獨身、再婚、未亡人の離問知、避妊及び産兒の問題五十項悉く至要適切な知識は如何なる婦人も是非共一讀しておくべきだ小説では問題の傑作「蹉跌」の白鳥省吾の情熱ロマンス、新刊の山田順子の「妻吉」の自叙傳なき美人の「妻吉」の自叙傳彼方へ映ゆる花びら（三宅やす子）月明（加藤武雄）香桃の夢（北大路春房、實田龍彌）も讀賣セル單衣仕立方春のドレス縫ひ方、レーンコート仕立方各物の手入れとしまひ方一圓で出來る衆客料理五月の家庭料理わらびぜんまいの美味しい食べ方揃へを爽しく見せる化粧法、小島の洞ひ方の手引端午節句の活花等四十錢は確かに安い五千圓懸賞の美容問題の募集がある（東京京橋實業之日本社）

交媒新大花朝顏と夕顏

長野縣河東鐵道延德停車所西信濃園藝社は年々新花多數を作出し各地の品評會に首席を博せることは聲社の獨特なるが本年も本紙愛讀者二萬名を限り希望者は發代送料共十五錢を送れば品評會の七寸咲群花種子の絞打剛子砌端吹上車牡丹追狂二日咲等二百種入一袋尾花形色彩混入は十五錢一圓牛間印度支那八咲夕顏花咲赤等三種一組卅錢實蘇發芽保證尚菜花種子十種二十五錢十種類五十錢均希望者には新花實寫したる冊子を添ひ急送すと

品質第一　登録商標　價格最廉
リリワタオレ印
發賣元　大久保眞敏商店

召る方に丈夫な仕立てる
小林洋服店
最高級既製品
カタログ呈
背廣　19,00より
立襟　10,00より
レインコート　10,00より
返トンビ　10,00より

全國的ニ信用アル
ハトイリ紙
地方ニ大特約店ヲ設置ス
製造元　石川縣
坂東商會本店
御希望者至急照會ヲ乞フ

確實　有利　親切
太平生命
京城支部
京城府黄金町二丁目

齒の爲に一番よい
クラブ歯刷子
クラブ歯磨

眼科専門
京城若草町
金井眼科醫院
（新設通り中程）

内科胃腸科
腦神經病
京城本町三丁目十八番地
北島醫院

醫藥學博士
實驗檢定
淋病新藥
ジヨル
▲淋病菌を滅殺し尿を清澄ならしむ
▲奏効顯著なるを以て陸軍藥局方に收載せらる▲胃腸障害又は腎臟刺戟を起さざる理想的内服新藥は本品のみ
適應症、急性及慢性淋病、淋毒性「膀胱炎、尿道炎、腎臟炎」消渇等
五十粒　壹圓卅五錢　百粒　貳圓五拾錢
二百粒　四圓七拾錢（說明書進呈）
製造　明正製藥株式會社
大阪用販賣所

爆彈投下　南京城內に五彈を投ず

東洋協會の滿蒙調査

金…獵命令の實施により

財界評壇

經濟人たれ

神經衰弱に悩まされた小說家の話が、背い顏をして歸つて來た軒古りた我家の門標を見るついでに何氣なく屋根の上を見上げた、其處には黒ずんだ瓦の間に一本の雜草が初夏の強い光を眩しく歸するかのやうにクツキリと立つてゐた男は家の中へは入ると仰向けに寢轉んで天井を見つめてゐた

◇

と今しがた何氣なく見た屋根の上の雜草が氣になり出した、今に日の惠みを享けて成長するだらう、而して屋根一パイに根を張りその重みで家の棟が曲り、やがて天井が落ちて來るかも知れない、こんなことを考へてゐる内に彼はガバッと跳ね起きるやヴアーと外へ飛び出して了つた、同時に近所の人もその隣に寢いて慌てふためいたと其處には物好きな草一本、何時吹き飛ばされるか何時鳥に摘み啄まれるかも知れぬ運命を別に燃こうともせず小さな軀を愉快さうにゆすぶつてゐた

◇

何と云ふ馬鹿な話だ、しかしこれは、此程見た銀行の取付騒ぎや惹いては財界を混亂に陷入れた當時の狀況によく似た話だ、これに對してモラトリアム第一本の注射は兎も角鎭靜劑としての效果十分であつた、完全に落着くのも近いであらう

◇

だがヨク考へて見なければいけない、何か問題が起きると慌てたがるのか我國民性のやうに誤解されてゐるが事實は經濟生活と社會生活とが餘にかけ離れてゐると云ふことから起きる弊害自分の取引してゐる銀行の重役が誰なのだか又どう云ふ人なのか無關心な人達が多く、而して餘り知らなさ過ぎるから騒ぎ過ぎるのである今度の銀行の休業騒ぎ中にも、期末の郵便局から本局へ預け替へたり、支店銀行では、と本店銀行へ直接預け入れたものもある、とふ、吾等はモツト經濟生活と社會生活とを近づけなければいけない、他の言葉で云ふとモツト經濟人にならなければ何時迄たつても又民衆によつて財界が混亂させられることから免れる時は來ないであらう(錦)

朝鮮財界平穩
制限も漸次緩和か

モラトリアム實施後における第一日二十五日の朝鮮財界は頗る平穩で、京城の如き多少警戒的人氣も動いてゐるらしかつたが、二十二日以來の連日休業のアトだけに銀行預金の如き相當に多く中には拂出し額より受入額の方が多い所もあつた、併し二十六日は人心動搖の跡を認めず前日よりも更に平穩に歸り時に預金を引出す者は殆んど影を潜め銀行側としても荷爲替或は割引手形の如き地方宛のものは地方の事情不明のため尚多少は警戒しこれが取扱ひに制限を加へてゐる向もあつたが、事情の判明せる地方宛のものに對しては平常と變らぬ態度を採つてゐた、從つて同制令では今のモラトリアムが強制法でないだけ姑く形勢を眺めた上で漸次支拂制限の緩和策を講ずるかも知れぬ模様であつた

支拂制限せず
鎭南浦木浦は平常通り營業

銀行休業明けの各地經濟界は極めて平穩であるが、殊に鎭南浦及び木浦は各銀行とも拂戻制限等なども制限せず平常通りに取扱ひ平壤では拂戻の制限は行つたもの、平常とあまり變つたところもないのでモラトリアム撤廢の聲さへ組合銀行に起つてゐる

一般商況には 案外影響が少い

本町筋 を中心とした小賣商は休業中の人心浮動し取引も至つて閑散で賣上げ高も平日の半ばに過ぎぬ有様であつたが二十五日はモラトリアムとはどういふものであるかといふことがよく知られ、また銀行の適切な措置で人氣は頗る平靜となりその賣上も平日の約二割減程度にまで盛り返した、此分で行けばその恢復は容易で各商店とも一安心の態である

鐘路筋 は銀行休業中總じて理解乏しき向きあり一時は本町筋以上に懸念されたが、當局と銀行側の說明宣傳が效を奏して漸次安定したのと、春に浮かれた地方からの顧客も可成りあつて取引狀態も思つたよりも順調で約二割減程度の賣上げで平常と大した變りがない程で取引上の心配は殆ど無用となりさうな勢ひである

華商筋 は從來から金融關係が特殊のものであるだけに銀行明けまでは可成り心配されたがこれも取引は段々と平調に立直つてゐる

各地方 釜山、大邱、群山及び北鮮方面の情報を綜合してみるといづれも取引銀行の說明でよく諒解され何等の不安もなく總督關係なども强いて支拂を延期するなどのこともなく、努めて此日決濟をしようといふ意見に一致してゐる、取引は割合に閑散であるが、日をおふて取引が促進されよう

重要品 綿布、穀物その他の重要品市場も關係市場の休會により成行不明なるも專ら市價の均衡と關係市況について何れも今日以上に動搖するとはなからう

金融界 なほモラトリアムの進行で大口取引は中止狀況であるが確實な預金融資局へは預金を考慮に入れ、極めて低利の融通をなし銀行側は之に支拂保證を附す向も次から次へと出で、豫想以上に金融界は緩和されてゐる、併し內地商品市場の頭策を受けて幾分一時的騰貴をみるかも知れないが大した影響はなからう

新黨の樹立は

【東京電話】……五月一日までに實現することは多少困難と見られてゐるが……

懸念を裏切り 金融界は平穩
休業あけ第一日の狀況 草間局長の報告

草間財務局長、松本理財課長は二十六日午前十一時總督府記者室において出入記者一同と會見し銀行休業期後における本府のとつた態度その他につき一切を左の如く發表した。

朝鮮に於ける金融機關には何等憂慮すべき材料はないが全鮮的に殆ど全部の金融機關の休業など云ふことは未だ曾て類例がないので今後の成行に就ては相當懸念されたが休業明け後の今日の狀態は洵に平穩であつて京城は勿論各地方とも銀行などは一般の業務を通じ平常と大差がなく、預金の取付と云ふが平日にも增して預金が集まると云ふ有様だ只でさへ日曜を加へて三日間も休業した後の事であるのに斯くの如く平穩なることを得たことは御互に冷靜の態度を以て物事を正視して拂つた證左であつて洵に喜ばしい現象である今参考迄に今日の各地の情報を綜合すれば左の通りである

京城 銀行中には入出金共平日より多額に上りたるものあるも之は三日間も休業した爲であつて少しも不穩ではない、一般に平常と大差はない只モラトリアムに付ての內容の說明を求むる者が多かつた

仁川 銀行組合とも異常なし

全州 休業明の狀況至極平穩なり

大邱 銀行組合とも平穩なり

平壤 銀行預金の引出は平素より多額に上るも何等不穩なる模様なし、金融組合は平常と變りなし

公州 銀行及金融組合とも至極平穩にして取引上格別變調を認めず

釜山 銀行及び金融組合共何等の動搖なく平穩なり

新義州 平常と異ることなし

元山 銀行組合共平常と變りなし

變態的—景氣來か
流出金の回收を講究中

【東京電話】二十五日の東京金融市場は至極平靜で二十一日まで引出した預金を持ち込む向も相當あり、預金超過となつた銀行もある、殊に有力銀行には相當巨額の預金が流入し前日來の悲觀した資金を其の儘積んで置く狀態にあり、中には早くも安心して日銀へ返金するものもあつた、かやうな狀態である所へ、全國日銀支店、東京手形交換所等を初め各地の手形交換所の情報はすべて平靜を傳へたので二十五日朝まで成行を案じて準備した日銀重役其他もいさゝか拍子拔けの觀さへ見せた、斯くて二十五日の形勢では取付は當業者の心配した程のことなき模様であるが、既に二十五日までに巨額の兌換券が市中に散じてゐるので、變態的景氣を招く虞れがあり、一方モラトリアム明には相當資金の必要を感ずるかも知れないので日銀初め一般銀行は何等か流出金の回收をはからうと目下方策を考究中であると。

三井小口取引
弗々始まる

時局觀望中であつた三井物產では二十六日よりは各部とも弗々乍ら小口取引が行はれて居るが唯現金取引は圓滑に進捗して居るが唯現金取引も不可能に陷り爲替の遠い大した賣買もないのは止むを得ない。別に取越苦勞された様な取引上の不安は毫も無い。

各道に通牒
總督府より

モラトリアム勅令施行に關し朝鮮總督府は廿五日左の如く各道に通牒した

今般勅令第九十八號を以て支拂猶豫等に關する緊急勅令を朝鮮に施行せられ候處右は財界の混亂に因り內地に於て同令の施行を見たる以上經濟關係最も緊密なる朝鮮に於ては財界の不安を生ぜざるに先だち之を

未然に防止 すること緊急已むを得ざる儀と認めたる次第に有之候。抑內地に於ける財界の混亂は大震災當時と其の事情を異にし經濟實體の破壞に因るに非ずして金融界の一時的變動に對し過度に神經過敏となれる群衆心理の然らしめたるものに過ぎざるを以て人心平靜に歸すると共に速かに恢復すべき性質のものと被認候。殊に中央政府は支拂猶豫等に關する緊急勅令を公布すると共に

一般預金者 に損失を來たさしめざる様日本銀行をして極力貸出を行はしめ之が爲萬一損失を生ずる場合は政府に於て之を補償するの決心を有する儀に有之候、朝鮮の財界は各地共平穩にして何等不安なきも內地の狀況如何に依りては動搖の波及することなきを保せざるを以て萬一を慮り預金支拂に充つべき資金に付ては朝鮮銀行に於て直に之に應ずるの準備已に遺憾なく整ひ居候、事情以上の如くなるを以て本令施行の精神を充分に

民衆に周知 徹底せしめ預金者をして徒に流言蜚語に迷はざれば又徒に危惧の念を懷くことなく各自々平し輕擧を避くる様懇切に指導し一面銀行金融組合等金融機關に對しては苟も一般預金者に不安の念を懷かしむるが如きことなき様充分注意を與へ財界の靜謐を保つ上に於て萬遺憾無き様御措置相成度及通牒候也

間違ひの因は 『エエ、マア』の解釋
無理もない若松社長の失策
埋葬秘史兩取合併(三)

京仁兩取合併が可能であることを誤信せしめた原因の他の一つはからである。

◇

仁取經營研究會が若松君の提唱に應じて『京仁合併』を決するまでにいろ〳〵の運動を總督府に向つて試みたものだ、その一つは取引所税の撤廢といふことである。從來仁取の會社としてはこの莫大なる取引所税は可なり重い負擔であるから、これを廢止してもらひたい取引所令による正規の取引所でもないのに税金だけを納めるのは片チンバの話だ、といふのが廢止要求の理由の一つ。ところが總督府の御役人のアタマもバカにはならぬ。かういふ虫のよい陳情を聞き流して置いて、さて答へらく…

『取引所税といふ國の公課を滯りなく納めればこそ、獨立した法人格として仁取は存在するのだ。公課の廢止を要求するのは取りも直さず自己を否定するものではないか。御望みとあれば取引所税を免さめてもよいが。その代りその時は仁取がこの世に存在しないことを承知してもらひたい。』

これを聞いた若松君は文字通り青くなつて引下つたのである。總督府の言分は理路頗る非然、一言の餘地がない。それではやむなし、『廢税』を『減税』に代ひた位のとをいつてテレ隱しをやる。これが世に傳ふる取引所税撤廢運動なるもの、裏の眞相なのだ。

◇

モ一つこれは到頭闇から闇に葬られた形で、さすがの千里眼、順風耳の新聞記者諸公にも氣づかれずにしまつたが、仁取に有價證券上場の運動これだ。米、豆だけでは仁取も立ち行かぬから株式上場を實現しやう、とこの案は研究會としては非常に熱心に要望せられ、これなら總督府も不承知はあるまい。ソコで若松君は總督府に向つて猛烈に運動を初めた。この運動はもちろん物になるはずもなく中途闇から闇に葬られて然るべき秘の醜々しい挿話なのであるが、この運動によつて京仁合併史上實に重大なる二つの誤解を仁取當事者に與へた。といふのは一つは取引所令の發布近きにありとの感想を抱かしめたこと、一つは京仁合併を總督府が默許したと誤解したのである。その次第は……

◇

若松君が總督府を訪問していろ〳〵と陳情におよぶ……と總督府側は、どうせ公式の當局表示としては不採擇、不認可にきまつてゐるのだから、アトは適當なる座談になる。座談なら多少の私見に若干の氣焰をあげても差支ないところだ。なアに取引所問題の解決は取引所令の發布から初めなければならぬ。われ〳〵もそれについてはいろ〳〵調査もして居るサ、とある。現に下岡政務總監最後の東上にはカバンの中に取引所令案がひそんで居た程だから。總督府として取引所の調査もしたにはしたが、何もそれだから明日にも確定發布となる切迫した狀態にはなつて居なかつた。けれども左様な臆斷を以て總督府の眞意を推測しうるには少し早過ぎたのである。若松君は早過ぎるどころか飛躍過ぎると飛躍してしまつた。大へんな間違ひである。モウ一つの總督府が誤信せしめた認識は大ぎのやうな問答で說明せられる。

若『取引所税の廢止を陳情しても御認可はなし、株式上場の件を要望しても御採擇がないとしては、仁取はとても立ち行きませぬ。何としたものでございませう？』

總『廢税とか株式上場とかむづかしいことを持ち込むから役所としても手の付けやうがないのサ何か外に名案もあらうではないか』

若『と申しますと京仁兩取合併…』

總『エエ、マア……』といつたやうなものでも……

このエエ、マア……が重大なる錯誤を惹起にひき起こしたのだからおどろく、事實、エエ、マアでは甘くいひがたし』とも取れれば『そのへんのところだ』とも解せられ得る是認か否認か殆ど區別のつくべき由がないのである。それを若松君は『是認』にしてしまつた。若松君の運動大早計なりと批難しても知れぬが、それはちよつと待つてくれ、何しろ若松君は下岡政務總監の意見を聞かされて仁取の京城移轉運動者たる松井君にマンマとしてやられた朝鮮ホテルに引出されて、至極簡單とばかり要點に猪コを押して居る行き掛りがあり、その又行き掛りも爲やむを得ない所謂の空氣だつたことは確に間違ふる通りの次第なのだから、若松君として總督府當局の片言を誤解したのは大早計と大分あつたのである。よくそこをあきらめて頂かねば大局の批判をあやまる(一記者)

朝郵株主總會

朝鮮郵船會社では二十七日午後一時半より同社に於て第三十回定時株主總會を開催し本期配當(年八朱)案を可決し同時に社長原田銅吉氏並に取締役野村一郎氏の改選を行ふはずである因に今期利益金分配案は左の通り

當期利益金	一四四、四二一圓
前期繰越金	三五、五二六
合計	一七九、九四七
法定積立金	八、一七〇
役員賞與交際費	一五、〇〇〇
職員退職給積立金	二〇、〇〇〇
配當金(年八朱)	一三〇、〇〇〇
次期繰越金	[illegible]

支拂猶豫令に就て
松本理財局長談

いはゆる支拂猶豫令とは、正確にいへば昭和二年四月二十二日勅令第九十六號『私法上の金錢債務の支拂延期および手形等の權利保存行爲の期間延長に關する件』をいふのであつて、この

◇**緊急勅令** は今回勅令を以て朝鮮に施行されることゝなつたのである、內地にあつては銀行中の營業不良なるものある爲、銀行の預金支拂に對する危惧から一般銀行が取付の狀態に陷るのを防ぐ爲に施行せられたのであるが、朝鮮では內地において施行せられたので資金の內地流出を防止し、なほ朝鮮の預金の支拂に不安の念を懷く者なきを保し難いのでこれを施行するに至つたので、朝鮮における銀行の營業不良なるものある爲でないことは特に一言の留意を望む次第である、今この勅令の內容を解說を追つて說明すれば、先ず第一條本文には『昭和二年四月二十二日以前に發生し同日より昭和二年五月十二日までの間において支拂をなすべき私法上の金錢債務にして朝鮮に住所又は營業所を有する債務者の負擔するものにつきては二十一日間その支拂を延期す』と規定されてゐる、即ちこの勅令によつて支拂を延期される債務であるが爲には次ぎの

◇**五の條件**◇ を必要とするのである即ち

(一)『昭和二年四月二十二日以前に發生し』たる債務であること、從て四月二十二日以前に契約された貸付であつても、その後に預入れられた銀行、預金や、金錢貸借に因る債務は此れに含まれるのであるか、四月二十二日以後(四月二十二日を含む)に契約されたり、預入れられたり借出されたものは包含されていのである」(續く)

八年振りの 鮮銀券大增發
一億三千八百廿餘萬圓

朝鮮銀行では各行への非常貸出のため廿五日の銀行券發行高は一億三千八百二十六萬六千餘圓限外四千二百十五萬六千圓といふ大增發で二十一日に比し發行高は三千三百六十七萬三千圓の激增を示した、これまでの最高發行は大正八年十二月の一億六千三百八十八萬八千圓であるが、關東震災後

十二年	一一〇、三〇九千圓
十三年	一三〇、六八六
十四年	一二二、一六二
十五年	一一四、九二九

で昨年四月二十六日は八千四百九十九萬一千圓に過ぎず、實に八年振りの數字を示した譯である

休業前後の發行高

四月十七日	九八、八二〇千圓
十八日	九八、〇六一千圓
十九日	九八、八二〇千圓
二十日	一〇〇、九九七千圓
廿一日	一〇四、五九三千圓
廿五日	一三八、二六六千圓

報道機關に 感謝す
草間氏語る

廿六日午前十一時草間財務局長は左の如く語る

全鮮銀行休業明け後の朝鮮各地經濟界は頗る平靜順調の推移を辿りつゝあるが之も銀行業者が好く政府の意志のある所を諒解し其方針に順應して盡瘁したることゝ一般人士が十分の理解を以つて信賴せる結果であるのだが一面に於て言論機關である新聞通信の各位が時に慎重の態度を以て當局の眞意を報道すると同時に一般の啓導に深甚の注意を拂はれたことが力あるもので此の點予は衷心から感謝の意を表するものである。

米穀取引方法

廿五日仁川穀物協會より內地各市場の米穀取引に詳細を問合せたところ東京鮮米協會よりは鮮銀取組すれば差支なし賣先も相手により何等の險吞なし撰擇の上當約すべし、大阪米穀協會よりは御承知下されたし安心して取組むべし、今後の賣買に對し荷爲替は引き受けると廿六日返電があつた

◎商況◎

正米 (京城) 金融關係にて出廻り薄く必需口殊に高含み丸キ三等三三圓四等三一圓五〇錢一等白米三六圓鮮白米三三圓二〇錢地揚相場上三〇圓五〇錢取引殘良九錢八厘在米種九錢七厘昨日に比し五毛安大豆龍山一八圓四〇錢長湍一八圓二〇錢金汗一八圓東京川一八圓二〇錢連續一八圓二〇錢見當

仁川 丸キ角チ三等三十二圓四等三十一圓八十錢丸へ四等三十一圓五十錢大豆龍山十八圓四十錢鐵原十八圓廿錢 取引は何れも小口物にて閑散

綿糸布 (內地) 米棉甑騰海外買氣あり相場漸騰▲釜山、內地好調と實需小口乍ら賣行を見市況強保合▲京城、材料高と現物賣物難にて相場強含み▲三エ二〇七▲大エ二〇三▲人參一九九▲金剛山一八三▲猩官一六六▲鶏鐙一六九双口一四六▲飛犬一〇三▲扇面一九七

硫安 (京城) モラトリアム期間に入りても相場には變動なく本日の如き受渡に何等の差支なく小口取引弗々仁川沖渡百四十七圓(日窒)同百四十圓(獨逸)同百四十四圓(瓦化)

▲內地 現物及期近物は商戰へて底堅く手堅い外此の近物高を眺めて實需の買氣は自然(木國)三四月積に集注されつゝあり三四月積は日本入船五六月の夏肥旺盛期であるから需要は相當好望される所であるが併し相場の點は現狀納今より見當つかず

豆粕 (京城) 品薄と銀高にて相場小締り京城二圓〇七錢見當本日より小口取引弗々

▲內地 氣配漸く今後の消長は一つに金融界如何に支配される所であるが假令商况狀勢も少し見化するとも財界安定迄は本調子の立直りは見られないと大手筋は云ふ

小麥 (京城) 取引なし見當相場立たず

▲シカゴ 五月限一弗三十三仙四分三七月限一弗三十仙八分三九月限一弗二十九仙八分二

麥粉 (京城) 鶏ダイヤ四圓四十錢氣配小締り取引は實需方面に限り荷動弗々

▲財界安定せば製粉として必ず品薄すべき事情を有する次第なるを以て若しや此の際財界動搖は引いては投物の續出となり製粉價は甚落すべし等の論に迷はされず安定後の先高を見越して策動が有利なる、信ずるを以て此の際冷靜に强方針が肝要

穀 買物拂底に人物も安値は入手困難の折柄民意益々强硬賣行良好會社の强腰を現はせて目先は尙一段引締る

砂糖 (京城) 精糖(ゼー印)相場區々高値は二十二圓七十錢安値は二十二圓七十錢現金取引小口あるのみ▲大阪 分蜜出來申さず精糖(ステー)廿三圓三十錢二十五錢賣

釜山鮮魚 二十六日天候晴本朝の水揚高四千八百圓、入漁船百二十隻、相場は各地の漁況を傳へ閑散筋の註文少なく何れも安値の出來であつた、本朝の出來は鯛四十圓▲赤鯛二十圓▲チヌ鯛十二圓▲ヒラス二十圓▲アナゴ十圓▲タコナ三圓▲メダル八圓▲イカ十三圓▲大ブカ八圓▲小ブカ六圓▲平目▲エビ六十圓▲ダチ四十圓▲ヒラハウオ二十五圓▲シラサエビ四十圓▲メニ十圓▲鰺一圓▲サバ十二圓▲サバ相場總平均一千四百平均十八錢の出來であつた、二十七日は今朝より入荷増すものと觀られてゐる▲京城ダイ九〇▲小ダイ七〇▲モエビ七五▲カジキ一〇▲ブリ三〇▲ヒラス三八▲サバ一〇〇▲ボラ一六▲アナゴ二八▲ヒラメ二四▲タコ二〇▲イカ三八▲アワビ三八▲チヌ三〇▲サヨリ七〇▲カレイ一〇

京城穀物組合建値 ▲外米ミートン二四〇(圓)賣米二一、五〇▲粟、滿洲一一、八〇▲綿實二二、二〇▲高粱一一、〇〇四平街一一、八〇▲大麥上八、一〇▲並五、八〇▲高粱八、九〇▲蕎麥二〇、五〇▲蕎麥(朝鮮物)二二、〇〇▲荏子(朝)一四、〇〇▲小麥、龍山物二二、七〇滿洲物二三、八〇

手形交換高 (二十六日)
枚數 二、九三八枚
金額 一、九五三、九一五、八八八

(ミツワ石鹼實用大形)

何方の皮膚毛髮にも適ふ ○ミツワ石鹼

春水四澤に滿つ

○ミツワ石鹼は經濟第一。

一般に脂つぽくて荒易い邦人の皮膚毛髮に最適なる優秀ミツワ石鹼は、同時に、最後迄全く同じ調子に氣持好く使ひ切れて、普通の煉石鹼の二三倍も長保致しますから、頗るお德用です。

▽お知らせ 從來の此の『實用大形』の外に今度『家庭用小形』(箱入)を新製發賣しました。價段は何れもお手頃です。共に御愛用を願ふ

本舖 東京 丸見屋商店

商館整理の處分品最後の 高級金時計 拾參圓也 (三百個限)

東京府廳檢定合格 瑞西政府檢定合格 最新形・八形・九形・十形

近頃金時計の安ものが坊間にあつて價の調べらはまだしも時代後れのシリン機械の狂ふものがある此金側は正十八金の厚側で而も一個々々に東京府廳の檢定濟であるる殊に機械はアンクル寶石十五個入で圓の如く精巧なるは一見して指時の正確を明かにしてる瑞西政府十五回の檢定濟であるから正確なる示時は永久に狂はぬ御安心である。外人の金髙處分品であるから實に驚くほど安いもの、腕卷リボンを添へて前記の如き金時計拾參圓にて賣つ御來聞下さい(送料實價)

申込所 東京市京橋弓町廿番地 萬朝報代理部

特效藥 六〇六號 一本六圓 各藥店 京城黄金町一丁目 柴崎仁壽堂支店

耳鼻咽喉科專門 醫學博士 坂井清 坂井醫院 入院御隨意 診察時間 午前九時より午後三時迄 電話本局一六四七 京城南大門通日本生命ビルヂング